廣州民國日報

許可證審字第六十一號

社址廣州市光復中路七十九號

有線電掛號柒捌式伍　無線電掛號式肆捌〇

編輯部自動電話壹壹捌式〇　經理部自動電話壹〇陸柒伍

第拾肆年 第肆〇陸〇號

今日出紙肆大張 零售小洋伍分

總理遺囑

余致力國民革命凡四十年其目的在求中國之自由平等積四十年之經驗深知欲達到此目的必須喚起民衆及聯合世界上以平等待我之民族共同奮鬥現在革命尚未成功凡我同志務須依照余所著建國方略建國大綱三民主義及第一次全國代表大會宣言繼續努力以求貫澈最近主張開國民會議及廢除不平等條約尤須於最短期間促其實現是所至囑

本報價目(郵費在內)

	本市	國內日本朝鮮	外洋	香港澳門
一月	一元二毫	一元四毫	四元五毫	三元
半年	六元二毫	七元八毫	二十六元	十八元
全年	十二元	十五元	五十二元	三十六元

今日新聞提要

英提議德兵撤退一部(一張二版)

日警拘捕俄使館僱員(一張三版)

各界昨紀念總理逝世(一張四版)

王寵惠昨日由港晉省(一張四版)

叛徒喋血

●孔子作春秋而亂臣賊子懼

●『罪與罰』出而叛徒皈心低首

叛徒喋血寫一青年的犯罪學家,犯謀殺案後,手續縝密,警探無法証明;可是這青年雖則逍遙法外,而精神却痛苦非常,終於大良難味,繼而自首,此片堪稱爲今日最有益世道人心之作!

大導演溫史端堡導演

俄國人文豪陀斯安夫斯基的不朽名著改編

原名 罪與罰

鑽石大王 愛華雅諾比得羅利 人魔主角

黑地獄女角 馬利安馬殊

三星合演

他是瘋的,他偷東西,他又殺人!可是他始終是我的愛者!

今大第一次動了殺人的念頭!

金聲戲院即影

當選世界十大名畫之一 CRIME AND PUNISHMENT

今日下午五點三起 公餘場放影 李安奴 巴里摩 車士打 摩利士 剿匪大決戰 美高梅警匪激戰片

麥士三兒弟主演美烏梅一年一部滑檔幽默音樂歌舞百萬金元鉅製

明月照三星

金聲戲院下期放影

佛德烈馬殊⊙查理士羅頓

孤星淚

法國大文豪嚣俄不朽名著改編

影業權威聯美公司革命文學鉅片

金聲戲院快影

明日下午五點三起特別舉行 優先獻影

優先公餘場

麥士三兒弟主演美烏梅幽默歌舞鉅片

明月照三星

歐美評論一致公認:自卓別靈「從軍夢」以來,滑稽佳作誠不易得,獨本片之幽默諷刺,儼成一家,[illegible]稱兼美,[illegible]之瑰寶,足[illegible]史之紀錄[illegible]

明月照三星

此公餘場特別爲各機關學校社團公司工廠等公務人員星期日不暇觀影而設

廣東省立中山中學校通告

查前中山大學之附屬中學小學暨幼稚園奉令改爲廣東省立中山中學并任命清棠爲校長經于本月十日蒞校視事并定期於本月十二日一律照常上課除分別佈告暨函知教職員外爲此通告希

各家長飭子弟仍照原日課程規定時間依時到校上課以重學業爲要此告

校長陳清棠

陳達材啟事

查法院組織案件之是非曲直完全由推事負責所長僅立於監督地位在案件未判以前於各方詢問恕不奉覆此啟

廣州廉江學會通告

啟者本會定三月十一日至廿五日止爲會員登記期間務希各會員依時到會登記爲荷

新華 中華 戲院

●今天兩院同映

新華日由十二時九 夜由七時半起

中華日由十二時三 夜由七時起映

振起民族 愛國精神

本年無敵影片霸王

天一港廠偉製●總導演:邵醉翁 驚人傑構

轟動南國影壇中國第一部古裝歷史愛國聲片全部粵語對白歌唱悲壯激昂極品

不惜犧牲身命協力共赴國難 壯絕

殺!殺!殺!一枝機關槍橫掃千軍萬馬!

●秦始皇眞事蹟●

火燒阿房宮

(東周列國英雄秦廷絕代美人活躍銀幕)

沉痛悲壯 振起民族精神

霓裳艷舞 萬種溫柔萬種嬌

碧血丹心 滿腔熱血灑秦廷

桂名揚生平最拿手的好戲!

連日額滿 賣座紀錄 放一異彩 任誰不能錯過

空前哄動 觀衆雲集

欲免向隅 速捷定座

●上圖『火燒阿房宮』偉大場面秦皇內殿百美紛陳●

曾看舞台上連演數年之阿房宮之萬萬觀衆應該注意到銀幕上之阿房宮

著名女演員:譚玉蘭 紫羅蘭 范雪朋 梁雪霏 韓蘭素 陳綺霞

著名男演員:桂名揚 魏鵬飛 黃壽年 黎笑珊 劉克宣 劉髯公

等同合演

沉雄悲壯激發民族愛國精神 ‖ 宮殿大景十場演員盈千美女數百落力合演

戰地英魂

一九三六年度戰事名畫之王

快快在明珠放映

化縣留學各地學生鑒

查本縣賓興津貼費向由教育局負責分配手續麻煩殊感不便自二十四年份起改由本會直接負責辦理凡我縣留學各地學生務希於四月二十號以前取具證明文件列名報同本會以便分派如逾期者由下年補支幸勿自誤爲要

化縣參議會啟 二月 日

女醫師蘇儀貞

專醫婦女一切內病及小產月經遲延子宮位置異常月經困難等症兼有節制生育法及新著看護學一書出售 每朝十時至夜間十時均可

眼耳鼻喉專科醫師陳汝檢啟事

本醫師專門眼耳鼻喉科將廿載於原有地址因狹窄或殘舊不適於用經本月廿四日將原有文德路及潮音街醫所概行收束現遷大南路一六六至一六八號診療所照常診症親友賜教請移玉爲荷

診療所大南路一六六至一六八號　電話一五四九九　衛生局核驗一式號

自來水管理處招投工程

現本處定期于三月二十六日下午二時在市府開投第二三期及東山新河浦等安裝共十五線街管工程如有意承辦者祈先到處取閱章程屆時投票可也此佈 ○一一二單

空軍司令部招投夏季服裝

本部需用夏季服裝現定期三月十八日下午二時在天河機場本部內開投如有志承辦者希到部取閱章程屆時競投可也此佈 ○○一單

廣州大學校友注意

校友總會會員請到文德路廣大附中總登記自三月九日起至十六日止以便三月廿一日正午十二時在大學禮堂選舉第四屆董事除呈報省黨部屆時派員監選外特登報週知

廣東建設廳招投工程廣告

茲招商承築省道西路第一幹線高四三公路四會段木橋及涵洞工程定期三月二十一日下午二時在本廳二樓會客廳開投規定橋樑及涵洞押圖銀各一十元押票銀各五百元如有志投承者可先期來廳會計股繳押圖銀取閱章程圖則屆時備繳押票銀依章投承可也 ○十一單

廣東省黨部換發證章啓事

本黨部新製長方橢圓形底藍地金邊金字證章一種上嵌青天白日下鑄中國國民黨廣東省黨部等字樣定於二月二十五日起換發所有以前發出之圓形十二角舊證章一律作廢

永漢 即日雙料娛樂

各場加插世界奇人

除放影武俠巨片:『雷山騎俠』之外

由芝加哥博覽會載譽而來的

軟骨仙
登台表演絕技

他能像通臂猿一手伸長一手縮短。

他能將左手屈向背後向右手取物。

他能將兩手屈到背後在頷下相握。

他能將身軀扭轉以前作後而逆行。

其他種類甚多不能盡錄

並不加價速即定座

本期各場仍加映最有價值之新聞片

阿國備戰情形

昨晨各界舉行
總理逝世紀念大會
上午九時在中山堂開會到代表千餘人
陳耀垣宣佈紀念意義程辟金報告事畧

昨(十二)日爲總理逝世十一周年紀念之期、廣東各界特於是日上午九時在德宣路中山紀念堂舉行紀念大會、上午八時許各界代表已紛紛蒞場參加、計到有中央委員陳耀垣、鄧青陽、省黨部委員黃麟書、陸匡文、翟宗心、程辟金、黃玉明、市黨部委員霍廣河、周棠、陸幼剛、黃河灃、徐乙垣、伍智梅、憲兵司令利樹宗、暨各機關團體學校代表等千餘人、齊集後依時開會、由陳耀垣主席、領導行禮、秩序如次、(一)請主席團就位、(二)肅立、(三)奏樂、(四)唱黨歌、(五)向黨國旗及總理遺像行三鞠躬禮、(六)主席恭讀總理遺囑、(七)默念、(八)主席陳耀垣宣佈紀念意義、(另錄)、(九)由省黨部委員程辟金作事畧報告、(另錄)、(十)由市黨部委員霍廣河演說、(另錄)、(十一)高呼口號、(十二)奏樂、(十三)散會、

紀念意義

大會主席陳耀垣宣佈紀念意義云、諸君、今天是總理逝世十一週年紀念、即是十一年前今日總理不幸逝世、回想總理在生之時、革命的精神蓬蓬勃勃、三民主義、深入於人心、尤其是民族主義、能推倒滿清政府、全靠這種主義的功能、滿洲政府被推倒後、官僚軍閥亦告肅清、帝國主義亦不敢侵犯、中華民族復興、亦極有希望、無如總理逝世之後、有一部不肖黨員、竟利用國民黨的招牌來做個人的工具、曲解主義、分化同志、以致黨不能團結、革命的精神、日漸消失、職是之故、前此滿清政府之餘孽、遂於今日在東北數省組織僞政府、以前所肅清的官僚軍閥、亦起而活動、不惜爲漢奸、以前帝國主義不敢侵犯、現竟將中國土地攫奪三分之一、凡此種種、其癥結尤是在於一部份不肖之黨員曲解主義、祇爲個人謀自私自利、而致今日中國有如此慘象、吾人須知、人類在於世界上、無論如何、終有死之一日、惟是主義則不然、主義可以與天地共長、終古不死、總理於逝世後、所遺留之主義、既被人曲解、爲人用之以謀個人祿位、其主義即因之以失其眞義、即以此而消滅也、吾人今天紀念總理逝世、唯一的要義、厥爲恢復總理的精神、實行總理的主義、這樣才是一個優秀的黨員、亦爲此才可以對總理在天之靈、我們同志、與全國國民、應團結起來、努力實行三民主義、中國前途、庶有希望、

事畧報告

省黨部委員程辟金作事畧報告云 今天是總理十一週年逝世紀念、辟金代表省黨部報告事畧、總理在民國十三年十一月十二日、由廣州出發赴北平、十二月卅一日到北平、民國十四年本月本日、上午九時卅分在北平逝世、其遺囑中、所謂「余致力國民革命、凡四十年」、即是指自紀元前二十七年卽一八八五年、中法戰爭起至總理逝世止、剛剛四十年、此四十年中、爲便利報告起見、分爲六個時期來報告、第一時期是中法之役後、總理便立志要革命、可稱爲本黨成立的醞釀時期、第二時期時在廣州博濟醫院、課餘卽與諸同學討論革命救國方法、總理說、「三民主義就是救國主義」、又說、「主義就是一種思想、一種信仰、和一種力量、大凡人類對於一件事研究其中的道理、最先發生思想、思想貫通之後、便起信仰、有了信仰、便發生力量、」故當時立志革命來救國、便是有了思想、卽是有了主義了、日後發生偉大的力量、四十年來都是始終貫徹的、此時期亦可稱爲本黨成立的醞釀時期、第二時期爲興中會時代、已入於革命實行時期、他在紀元前十八年赴檀香山創立興中會、明年(紀元前十七年)卽在廣州起事、又明年(紀元前十六年)在倫敦蒙難、紀元前十二年又在惠州舉義、第三時期爲同盟會時代、在紀元前七年、成立同盟會、轟轟烈烈的革命事跡最多、讀總理自傳自第三次至第十次的失敗及武昌起義、都在此時期中、第四時期爲國民黨時代、卽推倒滿清後、民國成立、本黨由同盟會改爲國民黨、量多質劣、卒至失敗、第五時期爲中華革命黨時代、卽民國三年、在日本東京成立、以本黨範圍擴大後、精神全非、故有嚴密組織、恢復革命精神之必要、而改爲中華革命黨、在此時期中、討袁護法、均有許多革命事跡、在在足以表現總理大無畏的革命精神、第六時期爲中國國民黨時代、卽民國八年十月十日改組中華革命黨爲中國國民黨、在此時期中、有粵軍由漳州回粵出師北伐之役、及敉平陳氏叛變諸革命史跡、然而我們應該特別注重的、是十三年一月一日開第一次全國代表大會於廣州、改訂本黨全部組織法、發表宣言、本黨因此增加了不少的力量、日後北伐的成功、都是種因於此、總理致力國民革命四十年、若詳細的說、自然時間不許可的、然就此極簡畧的說、已知道總理一生無時無刻不爲革命去奮鬥犧牲、其目的不外是求中國之自由平等、更簡的說、無時無刻都拼命要去救中國、但是救國的事業不是短時間所能做到的、人生不過數十寒暑、總理也明知是不能及身成功、所以將他的主義、交給後死的同志、幷且遺囑同志「革命尚未成功同志仍須努力」、就是要本黨的同志們、依照他的主義去做救國的工作、求中國得着自由平等的地位、我們若不繼續努力去求國民革命的成功、就是我們同志對不住總理、我們今天紀念總理逝世、無他、就是我們要一致的努力去完成總理生前尚未成功的工作、

霍氏演詞

市黨部霍委員廣河演詞畧云、各界同胞、各位同志、今天是總理逝世十一週年紀念、關於今日開會的意義與總理革命的歷史、剛才由主席與程委員說得很清楚了、我們今天開這個紀念會、幷不是徒然舉行一個紀念的儀式、我們總要各人來着實地檢查一下、即是對於總理所昭示於我們的、現在我們奉行的程度怎樣、總理教我們繼續努力和奮鬥、我們現在能否努力與能否奮鬥呢、我們檢閱一下、假如不努力的話、就應該加緊努力、不奮鬥便應急起奮鬥、總理所昭示於我們最重要的就是三民主義、三民主義就是救國唯一的南針、但是我們來檢查一下、現在還是有不少數人不了解三民主義、對於不能了解三民主義的同胞、我們能了解的就應負責教導他們、務使總理的主義能普遍於羣衆、又如總理的建國方畧最重要的就是教我們建設的、但是我們現在建設的程度是怎樣呢、已否達到總理所期望的呢、如果未能達到、我們就應該趕速設法去按步就班以期實現、又總理逝世之時教我們和平奮鬥救中國、但是自從總理逝世之後、國勢日趨危殆、強隣進迫、攫取數省、國亡無日、而國人亦多醉生夢死、不知救國爲何物、我們處此情勢之下、應本總理所昭示於吾人「和平奮鬥救中國」之要旨、喚起國人、戮力救國、排除外侮、收復失地、爲目前唯一的要途、尤其是在今天紀念總理逝世當中、更應警惕的、希望我同胞注意之、

各隊員胸章
軍訓廳頒發
劃一形式以壯觀瞻

廣東省黨政機關軍事訓練主任辦公廳以省會各軍訓隊員所佩帶之胸章、參差不一、爲劃一起見、特製就備發、昨巳通告各總隊派員到廳具領、通告云、查各隊隊員胸章、參差不一、有關風紀、亟宜整飭劃一、而壯觀瞻、見由本辦公廳製就隊員胸章備發、仰各總隊卽派員來廳具領、分別發給各隊員、自行依式塡寫、其號數一欄、暫行空白、限於本月十五日以前、由各該總隊部彙繳來廳、以便新編號數、幷蓋主任官章爲荷云云、

滬實業攷察團
定今日赴桂
留桂兩週卽返港
廿八日由港返滬

滬兩廣實業攷察團抵粵多日、除拜訪軍政當局外、連日並由當局派員引導參觀市內實業工廠、經誌前報、完畢、昨(十二)日復攷察商營工廠實業、由省市商會派員會同該團全體團員赴廣生行、馮強樹膠廠、火柴廠等各商辦實業工廠參觀、並由各廠派員招待、至下午二時許、始參觀完畢、下午六時、財政廳長區芳浦在南園款讌該團全體團員、宴畢、該團隨往越秀酒家答讌各軍政團體領袖、現該團以在省攷察公畢、定今(十三)日上午九時乘搭廣三車離省、赴三水河口轉港梧輪赴桂攷察、車抵佛山時、並落站參觀佛山鎮、昨該團團長蔡聲白、秘書長王志聖等、巳謁第四集團軍總司令李宗仁、報告該團入桂攷察行程、李總司令已電邕寧白副總司令黃主席招待一切、該團定赴南寧拜訪桂省當局、並參觀桂省建設工廠後、即赴桂林柳州各地遊覽、其在行程如下、十四日在梧州遊覽一天、十五日卽赴貴縣、十六日到南寧、十七八兩日仍在南寧逗留兩天、十九日赴柳州、廿一日赴桂林、廿三日返梧州、廿五日搭港梧輪折返香港、廿八日卽由港搭輪回上海、

王寵惠昨由港晉省
隨謁胡先生及當局商黨國事
西南當局昨晚設筵爲王洗塵

中央委員兼海牙國際法庭法官王寵惠博士、最近辭職歸國、十日抵港、中央及西南當局聞訊、特派員赴港迎迓、刻王委員以在港酬酢已畢、昨(十二)日下午一時偕同西南歡迎人員乘車來省、旋於下午三時五十五分抵步、西南政務會委員鄒魯、省府主席林雲陔、財政廳長林翼中、民政廳長區芳浦、市長劉紀文、及陳融、胡毅生、羅翼羣、鄧青陽、譚惠泉、黃河灃等暨王氏家屬共百餘人、先後抵達大沙頭車站歡迎、王抵站會見各方歡迎人員後、即前赴中華北路廣州市迎賓館休息、查是日隨同王氏返省者、計有胡漢民女公子木蘭、政務會秘書謝宜邦及赴港歡迎之王氏親屬共數十人、王抵賓館後、畧事休息、卽乘車前赴東山達道西延園胡公館晉謁胡先生、商談一切、幷述歐美各國最近情形、至五時許乃赴政務會訪晤各委、既畢、隨返賓館休息、西南當局以王氏遠道歸來、特於昨晚六時在賓館設筵爲之洗塵、當時陳李兩總司令、蕭委員佛成、鄒委員魯、及林雲陔、林翼中、區芳浦、劉紀文、陳融、張任民等、均列席參加、直至七時許賓主盡歡而散、聞王氏擬今日接見報界、發表對黨國意見、

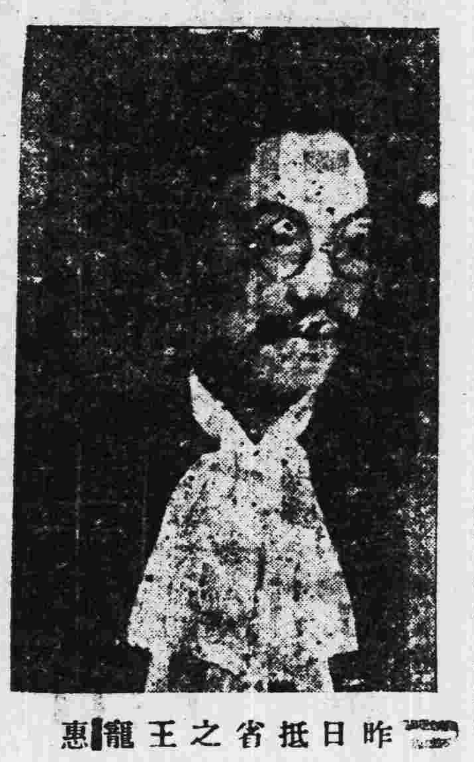

昨日抵省之王寵惠

短期庫券
第二次抽籤
定本月二十日在市商會舉行

財政廳昨(十二)日布告云、案照本省此次發行民國廿四年第三次短期金融庫券一千萬元、原定劃分三個月償還本息、幷於廿五年二月廿日舉行第一次抽籤在案、現查本年三月廿日爲第二次抽籤還本之期、自應照案繼續辦理、茲定是日上午九時起仍借用廣州市商會地址爲抽籤場所、幷准各界人等到場參觀、以昭大公、除呈請廣東省政府及分函各機關屆時派員蒞場監視外、合行布告、仰各商民人等一體知照云云、

中山中學今日上課
昨開教務會議及附小談話會
函請各生家長督飭子弟上課

省立中山中學校長陳濟棠、自十日到校視事後、十一日巳接收完竣、幷定今(十三)日上課、查昨(十二)日上午十時校務主任巫琦、召集附小各職教員談話、下午三時許、中學部開首次教務會議、討論一切進行、茲將情形分述如下、

附小開談話會

查該校自將中學部接收完竣後、其餘附屬小學及幼稚園、均照舊辦理、幷無接收、校務主任巫琦、以附小各教職員、向未謀面、爲互相認識起見、特於昨日上午十時、在附小會客廳召集附小主任劉彪、暨職教員等共四十餘人、開談話會、首由巫琦致詞、大意謂中學部已接收完竣、附小暨幼稚園、均照舊辦理、今藉此機會、與各位認識、請各安心照常工作、課程亦照舊辦理云云、繼由教務主任梁明致、事務主任何春帆、相繼演說、至十一時許散會、

首次教務會議

教務主任梁明致、以接辦伊始、各項工作、諸待進行、特于昨日下午二時許在該校西樓二甲講堂召集中學部全體教員開第一次教務會議、查是日出席教員約有百人、幾足全體之數、由梁主任主席、先由梁主任闡發教育方針、繼由各教員報告該校教務狀況、次乃互相討論種種改善方法、直至五時許散會、

布告今日上課

該校昨(十二)日發出布告云、爲布告事、查前中山大學之附屬中學、小學、幼稚園等、奉令改爲廣東省立中山中學、並任命濟棠爲校長、經于本月十日蒞校視事、茲定期于本月十三日(星期五)一律照常上課、除分別函知各教職員外、合行布告、仰各生一體遵照、仍照原日課程、規定時間、依時到校上課、以重學業爲要、此布、校長陳濟棠、

致學生家長函

陳校長自定今日照常上課後、除佈告及登報飭各生一體回校上課外、昨並致函各生家長、請督飭子弟遵照、函云、逕啓者、前中山大學之附屬中學小學暨幼稚園奉令改爲廣東省立中山中學、幷任命濟棠爲校長、經於本月十日蒞校視事、並定期於本月十三日一律照常上課、除分別佈告暨函知教職員外、爲此函達、希貴家長督飭子弟仍照原日課程規定時間依時到校上課、以重學業、爲要、此致口口家長、校長陳濟棠、

省政府之通令

國立中山大學附屬中學、易名廣東省立中山中學、經西南政務會明令、改由省辦、省政府昨日特通令所屬知照、令云、現奉西南政務委員會第四七三號訓令開、本月三日本會第二一三次政務會決議、國立中山大學無庸兼辦附屬中學附屬小學幼稚園、所有附屬中學小學及幼稚園、卽撥歸省辦理、在案、除分令國立中山大學遵照外、等因、奉此、自應遵辦、茲卽將國立中山大學附屬中學小學及幼稚園改爲廣東省立中山中學、並委陳濟棠爲該校校長、除呈復並分令外、合行令仰該口口知照云云、

廣東省營蔗糖營造場通告

本場現爲便利蔗農力求手續簡捷起見凡向上海銀行貸款種蔗者可直接到場訂立購蔗合約至加入蔗農保証責任購買合作社與否悉聽自由幷無限制又貸款每畝增至二十五元卽除貸給蔗種肥料外每畝又搭付現金四元一經登記調查後卽予貸放又本年因補助燃料關係增購竹蔗一萬畝每擔連斬割費定價六毫半凡植竹蔗者幷希來場接洽可也 七九單

女醫師 **潘芳芬** 專醫 **難孕婦女**

潘芳芬女大醫師、醫學精深、久著聲譽、專長婦科、治愈婦科各種疾病、可使婦女正常孕育、乃婦科專家之女醫師也、特爲介紹、俾欲求子者、知所問津焉

國民政府西南政務委員 麥煥章介紹

醫址 太平北路二三九號 (電話)一六六六一

廣州交通銀行

信託部

信託存款

會計獨立 帳目公開

普通信託存款
1 五十元以上卽可存入
2 存滿一年七天前通知隨時可提
3 專款運用保本分紅

特約信託存款
1 五千元以上卽可委託運用
2 期限與運用範圍由存戶指定
3 訂定特約單獨運用

行址 太平南路卌一號

電話 一六四三九 一六三六四 一四四五一

總行 上海漢口路外灘十四號

香港分行 香港雪廠街五號

印有詳章承索卽奉

震驚寰宇美國匪黨鬥爭大寫眞

『一身是胆』之姊妹片

虎口餘生

新千面人影壇怪傑保羅茂尼主演

An Outcast Doctor . . A Derelict Beauty . . Fighting to Prove Their Love Mightier than the Forces of Crime . . Stronger Than the Scorn of the World!

A Warner Bros. Picture with ANN DVORAK BARTON MacLANE

憑一人智力制大股悍匪

警察圍捕，與賊黨大激戰，異常猛烈，異常緊張，恐怖！

明日禮拜六起　永漢明珠　兩院共同放映

南關　中山　鉅片預告

香港鳳凰公司最新出版粵語歌唱滑稽巨片

標準老婆

子喉七　黃曼梨　林妹妹　茹美美　合演

(名曲三支)

鸞鳳曲　子喉七黃曼梨合唱

後庭花　林妹妹主唱

兒童樂　全體童角明星合唱

●甚麼是「標準老婆」

老婆而曰準標，其幽默可知

標準而至老婆，其詼諧可見

南關明天獨家放映　(注意！)　中山後日同時放映

新國民　即日放映

環球公司爵士歌王的姊妹作無敵名片

甜蜜的俘虜

千嬌百媚的美人兒無數

白萬金三六式時裝展覽

歐美競傳的艷曲兒五支

歌舞名班參演者以十計

下期首次映　添麥該今年度代表作　銅城馬俠

南關　昨天滿座　今天最後放映

本院獨家權有之頭手映權　派拉蒙榮譽貢獻初次放映

痴女情多

天造地設一對滑稽明星姬麗絲雅蘭及佐治般士共同合演詼諧趣情歌舞熱鬧鉅片

笑聲不絕如縷　替你驅逐愁魔悶鬼！

她一半兒癡，一半兒乖，奇妙！

新華　後天起映

美高梅濃香叢艷趣劇

記否山盟海誓　莫拈野草閒花　豈耐孤飛獨宿　別尋燕侶鶯儔

除却巫山不是雲

●學習姿態美的新標本：請大家來欣賞一九三五年最新式革命化服裝—科學藝術結晶之體形的器具和青年活潑鮮艷美觀的裝飾風尚；結構新穎，是不可多得的一部新戲！

Joan CRAWFORD　Robert MONTGOMERY　No More Ladies!

舉世崇拜標準女性典型　鍾歌羅福

瀟洒風流翩翩公子　羅拔孟甘穆利

叛艦血史重要主角新近躍登明星寶座　法蘭曹通

幽默巨子滑稽明星　勒齊那爾鄧尼

查里士勒高合五大巨頭合演　滑稽趣情　幽美華貴　兩大巨本

特別注意　同場配映　明星大集會　羣星集合　五彩　歌樂熱鬧　短片之王

海軍會議 英法美三國條約將簽定

英德海約談判因歐洲事變暫時擱置

(十二日倫敦電)路透息、海會英法美三國代表、一俟第一委會最後核定包括小組委會報告書之三項重要文件、即(一)軍艦年齡限度、由廿年增至廿六年、(二)質的限制、(三)造艦程序預先通知、即將簽定三國條約、現派小委會草擬保障條文、規定如非簽約國超過三國條約之限度、則簽約國可不履行該約、第一委會已商妥、新約有效、至一九四二年滿期、聞歐洲事變、已使英德兩國商締結海軍質的條約之談判、暫時擱起、惟三國條約之簽字期、不因以展緩、

綏蒙會指導長官署 組織已大定

署址決設綏垣

(十二日歸化電)石華嚴十一日由并返綏、據談、蒙政指導長官署內部組織、已請閻請示、大致已定、俟再加考慮後、即可發表、署址決設綏垣、不日可成立、

北寧路與南滿聯運

五月起協定有効

(十二日北平電)路透息、北甯路與南滿路、今日已簽定聯運協定、五月一日起有效、協定原文、今日可發表、

松井昨抵京

訪有田及謁外張

(十二日南京電)宣傳大亞細亞主義之日松井石根大將、十二日晨由滬到京、在旅所稍息、即至日使館訪晤有田、中午在駐京日副領田中處午宴畢、往中山門外謁陵、四時謁我外長張羣、作私人訪問、畧談辭出、定十三日繼續以私人資格、謁我政府當局、在京約留二三日、

鄂省府決定 增省行基金

擴充業務實施農貸

(十二日漢口電)省府爲遵奉蔣令提倡國民經濟建設運動、決定增撥湖北省銀行基金、擴充業務、先從實施人民儲蓄農民貸款着手、幷經擬定農貸及儲蓄各部章程、提交委員會議通過、即可開始辦理、

津海關走私猖獗 梅樂和北上

視察海關告誡員司

(十二日上海電)總稅務司梅樂和以邇來津海等關、走私猖獗、影响我國關稅收入甚鉅、決於日內、親往華北一帶視察各海關、並告誡員司認眞緝私云、

(十二日南京電)孔祥熙以陳光甫、郭秉文、顧季高等、定十三日首途赴美、考察經濟、對考察計劃、頃面予

日警拘捕 俄使館雇員

俄大使提出抗議

(十二日東京電)路透息、此間警察當局今日拘獲蘇俄使館中之日雇員二名、蘇俄總領署日翻譯員一名、另有其他九人、控以有供給軍機消息於俄使館之罪、俄使提出抗議、日外部答覆、謂警察當局對有共產傾向之人、得審查拘捕、即受俄雇用者、亦有權審問及逮捕云、

德經濟弱點暴露 制裁影響大

經濟外交國防部長 曾反對萊茵區設防

(十一日柏林電)哈瓦斯息、德國實業界某要人、頃據國內經濟狀况向本社記者發表談話、謂國聯若果對德實施經濟制裁手段、則德國所受影响、當極嚴重、現在對于外國貨幣極感匱乏、外貨無從購進、故國內存貨數量、自必迅速減縮、若干主要食品、倘竟來源斷絕、則吾人生命僅可維持數日、又况今當糧食進口業大形蕭條、減少購進　糧食必需償付現金、觀于德意志銀行最近報告册所載、現金短少、可以明見矣、至關于原料品一層、蘇俄若果實施對德制裁、則製煉特種鋼料所必需之鋼貨、即將大感缺乏之云、本社記者據可靠方面消息、元首希特勒以突然手段廢止洛迦諾公約之舉、曾爲經濟部長舍赫特、與外長牛賴特所竭力反對、二人主張、關於萊因河區域重設防務問題、當與關係各國舉行談判、此外、國防部長白倫堡、則曾切實聲明希特勒所採決定、或使德國不得已在軍事上有所行動、此其責任過于重大、國防軍目前殊難勝任、故亦表示反對云、至擁護希特勒之主張者、計有航空部長戈林、宣傳部長戈培爾與司法部長佛蘭克三人、蓋三人皆係主張權威政策者也、以上所云、消息靈通方面並未否認、惟謂此消息已曾陳述、不必重提云、

(十二日加斯錄布(德)電)此間今晚開民衆大會、將由希德勒演講萊茵河非武裝區問題、到會當有數千人、

墨領事謁陵獻花

(十二日南京電)駐華首任墨西哥領事亞馬度氏、因十一日爲孫總理逝世紀念週、偕同僑委會顧問鄧川山、及外部集德明、於下午二時、前往總理陵墓謁陵、幷獻花圈致敬、

冀察縣長聆訓 三四批合併舉行

宋哲元講令出必行

(十二日北平電)冀察三批聆訓縣長廿九人、十二日開始、上下午由宋哲元、劉哲、李廷玉等、分別訓話、宋謂國家法令重在迅速、故令出必行、而後始能增加工作效率、聞三四批聆訓縣長爲節省時間計、將合併爲一次舉行、

× × × ×

比衆院討論德廢約 比揆謂決參加集體行動

對德訂約建議要求適當抵償條件

(十一日比京電)哈瓦斯息、衆院本日開會討論德國廢約行爲、當由總理齊蘭發表演說、畧謂德國廢止洛迦諾公約後、各國所受之打擊、莫甚于比國者、故在未來進行談判之際、比國即當與洛迦諾公約其他簽字國、即英意法三國、行動一致、而不可動搖也、至就此後應採之步驟而言、吾人業已決定、任何集體行動、必以全力參預、亦無保留任何態度、齊蘭又稱、比國與毗鄰諸國之界線、以與德國之界線、較爲綿長、其地一片原野、幷無天險、足資防範、德國在萊茵區域設置防禦工程、對比國安全、至爲嚴重、而德國廢止洛迦諾公約之舉、爲對比國而言、亦屬毫無理由、至謂法比兩國所訂之軍事協定、乃比國之安全、惟此項協定是類、溯當一九二零年之時、法比兩國原曾訂有軍事協定、其所規定係適用於歐戰後協約國共同佔領萊因河流域所發生之時局、現在時過境遷、舊約不適實用、故由法比兩國參謀部、重訂新約、以代舊約、其目的係在維持兩國參謀之密切聯絡、俾得于必要時、履行洛迦諾公約互助新約所規定之義務、此項協定、甫於本年三月六日、即德國廢止洛迦諾公約之前日簽字云、齊蘭又就德國備忘錄中所載建議具有建設性質的、比國感覺興趣、惟比國之安全、既以德國在萊因河區域重設防禦而感受威脅、則苟以德國建議爲根據、而訂立任何協定、自應以適當之代償條件、補其不足、而使比國之安全無所減損也云云、

英上院議員動議 修改國聯盟約減輕義務

對其他會員國領土完整不負責任

英外次宣稱英國當參加集體行動

(十一日倫敦電)哈瓦斯息、上院本日開會、當由孟斯菲特與查恩武聯名提出動議案一件、主張(一)國聯盟約現當加以修訂、俾將盟約所載兩次義務、予以删去、甲、任何會員國對于其他會員國之領土完整政治獨立權、所負無條件担保之義務、乙、國聯或任何會員國實施制裁辦法之義務、(二)在將簽訂時期未屆之前、英國所處會員國地位、當依照以上兩項辦法提出保留、倫敦主教段格蘭對於此項動議案、表示贊成、惟工黨議員白克斯則提出異議、謂過去種種國際爭端、由國聯調處不致釀成戰禍者、不一而足、故國聯盟約現無修訂之必要云、自由黨議員辭西爾對於動議案第一部份、表示同意、惟以爲國聯盟約係英國所自由簽訂者、苟以片面行動、廢止盟約若干項規定、則其結果、至爲危險、又謂、吾人一日爲國聯會員國暨其他盟約之簽字國、則對于所負義務、即一致應予履行、辭西爾又追述去年三月間德國廢止凡爾賽條約軍事條款之後、首相包爾溫時爲樞密大臣、曾向下院發表演說、中有一語曰、英國之邊界不在北海岸、而在萊因河畔、辭西爾視之、此語過具硬性、足以發生危險云、最後、乃由外次史丹賀浦發表宣言、結束辯論、畧謂英國係國聯會員國、此項地位、足使英國在世界任何一隅牽入戰爭或參加集體行動、故就英國言之、其所担負之危險、自必爲之增加、此固吾人所承認者也、惟諸君須知若無集體行動、即無集體安全之望、此項集體安全制度、雖尚不足以副吾人之望、要亦頗有裨益、蓋吾人一旦遭受攻擊、締約國自當出而援助、故行動雖有危險、不亦値得參加也云云、

× × × ×

行政院 視察員定期出發

調查各地狀况

(十二日南京電)行政院派定地方行政視察員、定下月上旬出發視察、對各地行政督察專員辦事情形、國民生計經濟狀况等、將詳加調查、

董莊口即可合龍

(十二日董莊電)董莊口門原寬八三四公尺、經東西兩壩同時建築、現僅寬約一三零餘公尺、深約六公尺許、據已往工作進行速度推測、十日內可祇留寬十丈之口門、以後即行合龍、春汛前可望完竣、

港檳空航線完成

(十二日香港電)據確息、英國航空公司籌備成立由港至檳榔嶼之航線、現已完竣、該線將聯接由星洲至倫敦及由星洲至澳洲之航線、向西飛行之飛機、每星期飛航一次、

愛德華有欲婚意

(十一日倫敦電)英皇愛德華八世、向國會顯露具有預備結婚之意、彼要求國會將來通過、通過皇室經費案時、要預定一宗皇后之私人生活費、

中國購料會年會

(十二日倫敦電)路透息、中國購料委員會、今日在此間中國使館舉行年會、由郭泰祺主席、報告該委會成立經過、幷報告去年該會向英國定購材料、共計六十八萬八千五百三十八金磅、由一九三一年該會成立迄今、共購材料三百六十萬二千五百六十三金磅、該會除前購火車機頭十六輛外、現又添購八輛、每輛重一百九十噸、爲粵漢鐵路之用、並述該委會對中央機器廠之設備、及九省電話之裝置、極爲注意、又謂有廿九名中國學生、在英各大工廠鍊鋼廠實習云、

社論　倫敦會議之前途

自希特勒以迅雷不及掩耳手段，宣佈廢止洛迦諾條約，派兵進駐萊因區域後，全歐震動，舉世注目。益以法當局之強硬言論，法軍隊之調遣出發，以及法國輿論之慷慨激昂，無不惴惴然懼大戰之將至。雖吾人不信大戰之卽在目前，然在劍拔弩張，戰雲滿佈之空氣中，外交家之工作，必至困難。稍一不慎，則戰神之來臨，指顧間事耳。英外相艾登知其然也，乃有遷地爲良之提議。殆認巴黎地方，空氣緊張，不適宜於外交家之冷靜的考慮，主張洛迦諾條約簽字國及國聯行政院會議改在倫敦開會，冀在比較寧靜之倫敦空氣中，解決此歐戰以來最嚴重之國際問題。艾登之議是也，然倫敦會議果能解決此一問題耶？

此一問題，表面觀之，雖甚複雜，實際上，則爲法比等國能否信任希特勒之一問題而已。法總理薩勞八日之廣播演說，卽云：「余對於德元首希特勒所提出之建議，決不能加以考慮，其故有二：(一)德國片面廢止條約之行爲，迄今一年業已再見，茲又提出新建議，自難取信於人。(二)萊因河畔重行設防之舉，不啻以暴烈手段置法國於既成事實之前。德國此種行爲，苟任其成爲風氣，他國起而效尤，則歐洲和平，不復可言，而所謂國際關係，亦不復存在矣。」雖英國輿論對希氏之行動，亦表示惋惜。如八日之倫敦時報發稱：「希特勒所倡之全部制度，今須視其他各國，對於德國守約之信任，而定其成敗。」是吾人亦可謂倫敦會議之前途，須視法比等國對於德國守約之信任，而定其成敗也。

法比等國之不能信任德國，不自今日始。歐戰結束之後，卽存德國復起報仇之戒心。及希特勒當權，則法比兩國之懼德更甚。迨經希氏兩次廢約，則對德之信任，可謂掃地無餘。廿五年互不侵犯條約之提議，雖甚動聽，其如法比兩國之不信任何！倫敦會議之難題，卽此信任二字。如此二字，有法解決，則一切自可迎刃而決。現法當局對先撤兵，後談判之主張，經英國調解後，雖不堅持，然其萊因區域不設防禦工程與簽訂新約由英意保障之要求，或決不放棄。蓋此卽信任問題。法國不能信任德國之簽字，非有實質上及他國之保障，法國必不以爲安全。英國雖曾表明如德攻擊法比二國，英必出而相助；然德不必出于攻擊之形式，法苟與英無確切之諒解，英亦可强解公約條文而規避助法之義務。近數年來，法所以於國聯約章及洛迦諾公約之保障以外，仍不惜慘淡經營，以聯絡蘇俄及小協約等國而完成其包圍德國之政策者，卽因英國態度之尙未可靠，然則此次倫敦會議前途之成敗，蓋亦視乎英對於法國安全之担保至如何程度耳。

法態度堅決巴黎會議無結果
英將提議德兵撤退一部份
對意制裁將取銷重整斯特萊薩陣線
諾迦洛公約國昨日開會包爾溫主席
小協商及巴爾幹各國主張對德强硬

(十二日倫敦電)路透息、法比意三國代表、昨夜抵此、英外部今日已佈置洛迦諾公約簽字國會議之會場、大約今日午後四時、卽將開始討論、聞主席者將爲英相包爾溫、如包爾溫允出席、則參加此會諸代表之曾親自簽字於洛迦諾公約者、唯包氏一人耳、據路透社外交訪員探悉、現有理由可信、意國已囑其駐法大使、向法政府聲明、在目前政局中、願與法國合作、以酬答法國之担保、卽謂法必用其勢力、務使阿國問題之解決、可爲意國所接受、意國此舉、未必包有意國可贊助對德實施制裁之意、但如謂法國贊成以類似賀爾與賴伐爾前所提出之方案、解決意阿問題、衆信英國鑒于德國造成之危局、將力主終止對意制裁、駐英意使格蘭弟、大約將代表意國、參加倫敦談話者、將於開會時聲明若終止對意制裁、則意國方可與斯特萊薩陣線合作、衆現承認法國已詢問英國對德經濟制裁之意見、幷主張舉行兩國參謀部關于洛迦諾公約下援助問題之談話、雖目前尙未有最後之決定、然外交界以爲英國今日在集議時、將提出一種議案、其辦法爲萊因境內德兵之表徵上撤退、

英外相艾登與掌璽大臣哈立法克斯、均於臨參加洛迦諾公約簽字國之巴黎會議、昨晚返回倫敦後、卽直赴下院、在首相辦公室中舉行談話、以便將巴黎談話之結果、考慮時局、聞昨未有任何決議、定今晨舉行集議、巴黎談話、因法國態度之堅決、未能獲有進步、

(十一日巴黎電)哈瓦斯息、外長佛蘭亭、本日延見美國大使斯脫洛斯、有所會商、嗣卽于午後四時半、啓程前往倫敦、出席洛迦諾公約簽字國會議、同行者有外部機要秘書羅沙、政務司幫辦司長瑪斐格里 商務司長古魯德、與法理顧問巴里查諸人、

(十一日比京電)哈瓦斯息、總理齊蘭、定于今日、偕外部政務司長才倫、與法理顧問慕爾伊、同赴倫敦、出席洛迦諾公約簽字國會議、與國聯行政院會議、

(十一日倫敦電)洛迦諾公約簽字國代表今午特在外交部繼續討論萊茵形勢、該會十日已在巴黎開始、意大利未派代表、僅由駐英大使出席、國聯理事會原定星期六在聖雅各宮殿開會、或將改期、但視洛迦諾公約國會議進行如何而定、

(十二日倫敦電)今晨內閣會議、討論歐洲時局一小時之久、但無若何決議、須俟與法代表談判之後、方有結果、現法代表在使館招待英代表、內閣現未定何時開會、惟閣員隨時準備集會、洛迦諾約國今日下午五時在外部開會、由外長艾登主席、主要代表英外長艾登、掌璽大臣哈里佛斯、法外相佛蘭亭、比首相齊蘭、及意代表格蘭茅等、

英內閣開重要會議

(十一日倫敦電)哈瓦斯息、外相艾登與掌璽大臣哈立法克斯、今日午前已由巴黎返此、內閣卽于午後五時半召集會議、當由艾哈二氏就洛迦諾公約簽字國在巴黎開會經過情形、提出報告、據外部人士所知、內閣聆悉報告後、對法國所採態度、頗爲震動、同時對時局危殆狀態、亦較明瞭、外部人士以爲此項當使希特勒自知懸崖勒馬、俾得緩和現行局勢、然後可以設法開始談判、關于此層、目前雖尙無任何切實提議、惟多數人士、主張德國應將萊因省駐軍撤退一部份、並承諾在萊因河沿岸不設防禦工事、萬一德國不願自動讓步、則英法比意四國或將不顧德國廢約行爲、而聯合擁護洛迦諾公約、以精神上之壓迫力、施諸德國、或更進一步、而由關係各國、訂立軍事協定、亦屬可能也、據聞內閣因蘇聯小協約及巴爾幹協約各國對法國所採立場、均表贊助、頗有所感、惟英國輿論則主張採用妥協方式、而反對對德施行壓迫、或實施制裁辦法、此則足爲內閣行動之梗耳、

法準備退出國聯說

(十二日巴黎電)路透息、法政府否認外間傳說、卽謂倘德國承允限制駐萊茵軍隊數目、或不在萊茵建築要塞、則法國可與德談判解決辦法、聞法國現準備退出國聯、倘集體安全條約失效、則其他國家、亦將退出、亦未可料、

小協商各國極强硬

(十一日日內瓦電)哈瓦斯息、羅馬尼亞外長蒂杜樓斯哥、今晨行抵日內瓦後、當經召集現在此間之小協約與巴爾幹協約各國代表、舉行會議、就德國廢止洛迦諾公約一舉所產生之局勢、有所討論、蒂氏卽將首途往倫敦、出席國聯行政院會議、至國聯秘書長愛文諾、則已於今晨、率領秘書廳職員、遄返倫敦、籌備行政院開會事宜矣、

(十二日日內瓦電)小協約及巴爾幹協約國代表、今日會商極忙、討論在倫敦會議席上應採之政策、羅馬尼亞及土耳其代表、現已首途赴英、聞携有本國政府訓令、將要求國聯採取有效及有力之步驟、對付德國、據訊、小協約國及巴爾幹協約國均主張倘洛迦諾條約廢除、須以一同樣完善之條約、以代替之云、

美對歐局密切注視

(十一日華盛頓電)哈瓦斯息、國務院對于德國廢止洛迦諾公約後、歐洲時局之進展、現方密切注視、惟該院發言人、不願加以評論、或向國務卿赫爾詢問、國聯行政院十四日在倫敦開會時、美國是否派觀察員列席、赫爾答稱、美國並無此意、

(十二日巴黎電)此間晨報稱、相信法國態度強硬、對英德態度頗有影响、今日倫敦會議、法國定必表明其態度、報載英代表會詳細考慮法國伸訴理由、照現在情形觀察、實極爲危險云、

意軍總司令再出發前線
意阿將有大激戰
阿皇離台西親征

(十二日羅馬電)路透息、東非意軍總司令拔道、今日由阿斯瑪拉赴其大本營、此足徵意軍復將取大攻勢、據今日此間所接之公報稱、意軍現正在太加齊河對面、與安巴阿拉琪兩面進行、輜重隊在此、以大批戰品、運往前鋒陣地、北部陣線全部、飛機仍甚活動云、

(十一日阿斯瑪拉電)阿皇率軍親征、巴離台西、約四五日卽可到達、意軍在安巴、阿拉琪之一部少陣地、阿皇所率之軍隊、槍械均甚良好、意阿想又有一番惡戰、

西藏代表談稱藏情況安謐
藏民歡迎班禪回藏

(十二日南京電)西藏代表阿旺桑登、十二日語記者、此次來京、除向中央報告藏情外、並奉令接替西藏駐京辦事處職務、西藏情況安謐、政務事務、均照常進行、一如達賴佛未圓寂之前、藏民爲紀念達賴佛、在拉薩建一達賴塔、工程偉大、現已竣工、藏民對班禪回藏、已竭誠歡迎、惟啓錫期現尙未悉、

總理逝世十一週年
陵前舉行紀念會
林主席領導行禮戴傳賢報告
全國各地舉行紀念及植樹禮

(十二日南京電)中央國府十二日晨八時、在總理陵前、合併舉行總理逝世十一週年紀念會、到中央蔣副主席、國府林主席、中委于右任、戴傳賢、葉楚傖、孫科、馮玉祥、孔祥熙、何應欽、朱培德、覃振、張治中、谷正倫、張繼、吳敬恆、洪蘭友、李烈鈞、程潛、經亨頤、陳公博、徐恩曾、麥斯武德、蕭同茲、周啓剛、李文範、曾擴情等八十餘人、黨部總幹事以上、國府各院部會文官簡任以上、武官上校以上、暨中央軍校各期隊科全體員生、教導總隊全體員兵、中政校全體學生、分別列隊鵠立於祭堂前各級石堦上、行列極爲整齊、總計人數約八九千人、八時正、中委則分程序立於祭堂以內、八時正 奏樂開會、由林主席領導行禮如儀、並獻中執監會花圈、靜默後、卽由戴傳賢報告、大意謂總理於十三年由粵北上、實含有重大之意義及抱負、吾等均應切實認識、此種意義與抱負、可於總理當年北上過滬時、與新聞界談話、及過神戶時公開演講兩篇紀載內見之、此兩次公開發表意見、爲總理最後遺言、總之、總理主張、可分爲兩方面、其一、爲對世界而言、謂實行公道和平、方能謀世界人類永久幸福、其一、爲對國內而言、謂應全國上下、一致團結、以救國家危亡、故當時不惜委屈求全、毅然北上、與北方各負責領袖、共商國是、力盡最後之努力、乃不幸到平卽抱病逝世、吾人今日在此紀念總理逝世、應繼續總理遺志、負担建國責任、戴詞畢、全體中委、卽由主席領導、魚貫入陵寢內、瞻謁遺容、歷廿分鐘復位、禮成而散會、

滬　(十二日上海電)十二日晨十時市黨部假民教館召開總理逝世紀念大會、到三百餘人、同時市府亦在大禮堂召集各機關代表開會、並舉行植樹典禮、吳市長及各局長、冒雨執鏟、親植柏數十枝、今日全市休假、並下半旗、停止娛樂誌哀、

閩　(十二日福州電)十二日晨省會各界代表在省黨部舉行總理逝世紀念、陳肇英主席、報告總理事畧及今後革命之動向、全市下半旗、停止娛樂一天、

威　(十二日威海衛電)十二日晨八時管理公署舉行總理逝世十一週年紀念、徐專員主席以努力奉公四字、勉勵同人、共完成總理遺志、九時舉行植樹節典禮、各機關團體代表、於大雪繽紛中、蒞止者達二百餘人、行禮如儀、十時黨部召集各界代表開會紀念、全埠商民下半旗誌哀、停止宴會娛樂一日、

綏　(十二日歸化電)十二日爲總理逝世十一週年忌辰、是晨省府開會紀念、各界休假一天、

湘　(十二日長沙電)省黨部本日上午九時召集各級黨部各機關代表千餘人、在大禮堂舉行總理逝世十一週年紀念大會、主席陳大榕、報告紀念意義、勉以繼續總理建國精神、挽救危亡、次曹代主席典球及周方演說散會、

漢　(十二日漢口電)漢各界十二日上午九時在市黨部舉行總理逝世紀念會、由江述之主席報告、全市懸半旗停止娛樂、各機關學校、放假一天以誌哀悼、植樹典禮、因天雨改期舉行、

徐　(十二日徐州電)徐埠各界十二日晨、在縣黨部舉行總理忌辰紀念會、由黨委徐西明主席、方濟寬等演說、禮成、齊到雲龍山范增墓植樹、

財部開紀念會

(十二日南京電)財部十二日晨、舉行總理逝世紀念會、孔祥熙對總理北上史實、有詳細報告、謂總理是年北上、係因馮煥章聯絡同志、在北平舉義、歡迎北上、主持大計、馮之所以倡導舉義、則由余奉總理命、持手書建國大綱見馮、馮受感動之故、總理北上時、余奉命在青島、有所接洽、旋由津轉平、値總理患病、余日夜隨侍在側、未幾卽逝世事、余受同志委託、担任治喪、追思往總理之思想懷抱、有所敘述、並勉各員深體力行、末勗勉同僚、恪遵蔣訓示、砥礪廉隅、潔己從公、

孫科謁陵致祭

(十二日南京電)孫科以十二日爲總理忌辰、除派立委柳和中出席立院紀念會報告外、幷於晨間、躬詣陵前致祭、旋在中山文化教育館、邀全體設計委員開會竟日、對今後該館文化教育工作推進、有具體決定、

法陸軍部
否認法國總動員
德兵開入萊茵總數達九萬人
荷蘭鑒於時局緊張延長兵役

(十二日巴黎電)路透息、陸軍部今日發表官報、否認法國總動員之說、謂陸軍部因德國已遣兵開入萊茵地、數達九萬人、故特取相當計劃、至邊界現有軍隊、處于準備狀態、今僅須于短時內通告召集邊界後備軍、卽可鞏固目前之地位、而不必賴諸動員、惟吾人尙未達此地步、必須信任外交之談話云、同時聞法政府擬請衆院准加增廿五萬萬佛郎、分四年用以擴張空軍、本年將請撥六萬五千萬佛郎、充空軍建造與改善費用、

(十一日海牙電)哈瓦斯息、政府鑒於歐洲時局甚爲緊張、頃特採取各項措置、以資預防、如陸軍步兵服役期滿、依照慣例、不日卽當退伍者、已由政府下令延長兵役期限、卽其一例也、總理柯里恩頃廣播演說、略謂德國廢止洛迦諾公約一舉、業已產生緊張局勢、今復或尙有增劇之可能、惟此際和平解決、頗有希望、此則吾人所當注意者也云云、

政院召開
縣政討論會
定十四日開幕

(十二日南京電)政院全國縣政討論會、定十四日下午三時開幕、大會討論範圍、現已規定、(一)財政類、有土地陳報、田賦收入、地方征收制及縣金庫制、(二)民政類、有裁局併科、分區設署、保甲、地方自治、及團警徵兵等、(三)建設類、有建設行政之組織、與運用改良農產、徵工築路、倉儲、(四)教育衛生類、有現行教育制度、教育經費來源、民衆教育實施、各縣衛生狀況、(五)縣行政與上級政府之關係類、有縣政事業及籌備國民大會事宜、(六)司法類、有司法制度、司法吏警及監獄、

陳中孚赴津
商冀東問題
交涉有卽可解決訊

(十二日北平電)陳中孚十日由津來平謁宋、報告在津與日方商解決冀東問題情形、並有所請示、茲以事畢、於十二日晨九時赴津、聞冀東問題卽可解決、周作民亦同車赴津公幹、

(十二日天津電)磯谷十二日由滬到津、卽晤多田等會商一切、

(十二日北平電)冀察外委會十一日晨開三次會、通過議事規則之決定、凡係外人遊歷護照、須先查明來歷、電外部接洽後、始得簽發、

春雨霏霏中
首都昨舉行紀念植樹式
實長吳鼎昌致開會詞蔣林各有演說

(十二日南京電)首都造林運動委員會、十二日下午二時、在距城二十五里之金子崗、舉行總理逝世十一週年紀念植樹式、雖春雨霏霏、參加者仍極踴躍、計到國府林主席、中央蔣副主席、及夫人宋美齡、戴傳賢、吳鼎昌、陳紹寬、曹浩森、蔣廷黻、許崇灝、許崇清、馬洪煥、張厲生、羅家倫、暨各機關學校黨部民衆團體教導總隊士兵等、共千餘人、

實吳致開會詞

吳鼎昌主席、領導行禮後、致開會詞、旋由蔣林致詞、典禮完竣、全體赴林場植樹、林場面積、約卅五市畝、林蔣戴等、均親手種植松柏樹苗一株、並備石碑誌明、以資紀念、共計栽植約八千株、吳鼎昌致開會詞、畧謂植樹節造林運動、自國府定都南京以來、一年比一年的擴大、在經濟建設過程中、實爲最可慶幸之事、本年首都植樹、統計共十公畝植樹六百五十四萬一千餘株、爲自創立植樹節首都開始造林運動以來、最盛大之紀錄、除首都外、本部並預先通電各省行政機關、及各公路機關、限於植樹節時期、普作造林運動、已先後得獲一致進行、本部更進一步、爲西北造林計劃、擬將川陝甘甯青五省、打成一片、按山脈河流、作一整個設計、與五省合作進行、蓋五省地區廣大、山河山荒廢之地、爲數無量、並適於爲大規模之造林、預料此後造林運動、必可與年俱進、期以供獻我偉大之總理作永久之紀念品也、

蔣副主席致詞

蔣副主席致詞、畧謂我國幅圓遼濶、不但地下蘊藏極富、卽地面上、亦隨處皆是財寶、如每人每年植樹一株、十年後、卽有四十萬萬木材、爲國家增無窮之富源、造林可防水旱、利益無窮、所以我們必定要養成植樹的習慣、且造林一事、輕而易舉、以後各位對朋友親戚及一般民衆、應勸以種樹、至少每人每年種植一株云云、

林主席演說詞

林主席致詞、畧謂我們每天用樹的地方很多、小如火柴牙籤、大如舟車房屋、槍機、枕木、桌几之類、無一不要樹木、我們但知應用、不知種植、眞是對不起造林的人、幷且我國每年用洋松、漏巵不知多少、造林又能防水旱災、可以富國、故必須極力提倡、一面還要保護森林、如每人每年植樹一株、十年後、可增國家無窮財富、今天是總理逝世十一週紀念、我們以植樹紀念總理、是含有永久的無窮的意義云云、

福音

沒法子

病在垂危，醫藥無效，親友愛莫能助，嘆息說：沒法子。失脚落水，大聲呼救，無人來應，自己奮鬥又力不從心，只有一死，因爲沒法子，這是何等傷心的事！

然而有比這更傷心的事，身體的病稱爲疾病，靈魂的疾病稱爲罪惡。人爲罪惡所染汚，爲罪惡所轄治，傷身敗德，陷溺罪中，他人不能救我，我也不能自救，許多罪人亦是嘆息說：沒法子！沒法子！

豈眞沒有法子麼？有！有一得救妙法，就是救主耶穌，我爲你死，叫你得生；他擔當了你的罪，使你自由。他是活神，他招你來得救。他等候聽你的禱告。有法子，請你來嘗試這法子！

（基督教廣告佈道會）

▷廣州市清水濠三十四號◁

志成英文打字社招男女日夜班 免費生兩月畢業

隨時入學 保証成功 免收學費堂費

▲社址：永漢南路東橫街口

有●辦●法●

國難臨頭世界不景農村破產商業凋零苟復身罹纏綿難治之病雖具救國之心奈無治病之術危機四伏禍患當前試問有何辦法之可言

養陰丸功用廣大具驅逐病魔之力有轉弱爲强之功用之者康健日臻進而衛國執干戈以決勝於戰場退而衛自由則持握算決勝於商塲國由而强家賴以富又何患乎其無辦法哉

廣州欒欄街位元堂廣告

國內外各處均有代理

易沃林恒和丸 善治血毒惡癬

舖在廣州市上九甫路五十二

祖館鶴山手橋鎮 支店香港大道西一百廿六 閩省廈門

法國巴黎大學醫學博士

巴黎（熱帶病學院全科醫師 神宮大醫院眼科專家 保格醫院婦兒科專家）

羅廣庭醫師

精醫外內科及一切不美觀瘢痣瘤痕崩缺

醫務所仁太平南路四十五號樓上 電話一六一四一

嗚謝腎病中醫袁國榮

弟患遺洩之症多年以致神經衰弱耳鳴耳聾頭暈眼花腦弱善忘潮熱盜汗夜多小便尿後返滴腰刺失眠等症陸續叢生最後延袁國榮中醫生診治斷爲腎病按症用藥幸獲痊癒特此鳴謝袁醫生寓廣州市西關實華路實慶新中約門牌七號電話一七四零一號通函問症附郵即覆診症時間每日上午八時至下午六時星期日照常應診逢源中約四十五號張亦卿敬頌

介紹胃腸病專門醫師潘拙菴

鄙人患胃病數年頻覺胸膈翳濡噯氣吞酸大便或結或瀉腹中雷鳴不思飲食多服方藥未能痊癒後聞下九路潘拙菴醫師專醫胃腸病經驗最多特往求診詎潘醫師出國考察乂纏綿數月頃聞回國急往求醫不出十日其病全消潘醫師誠不愧爲良醫也

惠愛路誠發李光啓

明珠聲片影院

長堤海珠前 自動電話壹二零七壹

即日影美德亞富珠演悲 露演頓多文合大劇

殺人的嬌妻

下期 十影羅尼演匪戰 期四保文主劇片

虎口餘生

十九影血戰惡戰片王

戰地英魂

永漢

即日放映武俠巨片

雷山騎俠

槍下無敵馬上稱雄

下期映溫拿公司繼一身是胆後之兒弟作品

虎口餘生

新國民聲片戲院

下九甫路 電話壹零七四零

即日放映 環球公司「爵士歌王」姊妹作

甜密的俘虜

內有魔宮艷舞一場極之神秘肉感不可不看

下期首次放映 添麥該代表作

銅城馬俠

注意映期

中山聲片戲園

西關下九甫路 自動電話壹二九二四號

今天放映 大觀公司最新粵語武曲機俠凄艷巨製

山東响馬

鄺山笑 李綺年 曹綺文 巢非非 大口何 楊君俠 主演

著名故事 曲折恐怖 名曲三支 支支動聽

下期放映 標準老婆

中國聲片戲園

惠愛中路財廳前 自動電話壹二九二五號

今天放映 美高梅唯一談諾怪諷驚險偵探大名作

花車血案

查理勒高育娜美姬主演

下期放映 大觀提倡體育粵語巨片

海國皇后

陳卓華大口何主演

新新聲片戲院

第十甫馬路 自動電話壹二九二三

即映愛華魯賓孫演兩重人格榮譽不朽偉構

眞假盜魁

兩形一身　身兩形 是眞是假迷離不清 街巷爭傳草木皆驚 衆議喧騰萬口齊鳴

十三檢映滑稽鉅片

荒唐偵探

天星有聲戲院

永漢南路太平沙 電話壹四八八九

即映全部名歌艷舞風流香艷肉感熱鬧巨片雷電華大獻

愛神艷舞

安蘇美頓珍李門合演大傑作

★下期胡蝶主演粵語聲片★

紅船外史

新星影院

惠愛中路公園前 電話一七七一八

即日放映 美總統羅斯福傳令嘉獎 青年學生不可不看野獸驚險鬥智巨片

童軍歷險記「下集」

下期 墨國嬌花 多羅斯第里奧主演

溫拿老牌最新歌舞珍品

薔薇處處香

秘不可宣……艷不可說

最熱情……最誘惑

海珠大舞台 十羅天劇團

即日開演

三月十三日演忠孝節義猛劇

（野）（王）（子）

夜演冷艷奇情春秋宮闈鉅劇

（傾）（國）（桃）（花）

注意 前發優待券仍繼續有效

明日演 覺先劇團

輕微代價 高尚娛樂

黃鶴聲 李艷秋 麥炳榮 王中王 暨全團文武藝員日夜出齊 拍演決不瓜代 如有欺台 奉回券價

大新遊藝場（惠愛中路）

三月十三日

粵劇場 （日演）大戰狐狸洞 （夜演）血淚洒寒宮頭本 主要角 林少梅 陶醉非

京戲場 黃金台 漢香傳 武文華

歌舞場 清風舞 和氣生財 楊柳絲 每場加插飛車 大王少林國術

影畫場 花旗立國戰史二集

預告本星期三六買一劵送一優待券

三達電氣公司

專門承裝大小擴聲機收發報機無線電台

●●永漢南路一八三號 電話壹三弍三六號

北大

北大參茸行 專賣正人參

●●●

巨壁生曬人參王 分份關東鹿茸片 頂大枝石柱溝參

新上市

取價向持公道 決不將貨就價 任由格價比較 便知實際貨好

總行在廣州市光復南路 營業部電話壹六四六弍

今日播音節目

市府播音台 今日節目、午間十二時中樂唱片、(一)羅家權林超羣唱冷宮談情、(二)譚伯葉黃佩英唱馳馬艷史、(三)月兒大傻唱嘻笑姻緣、(四)月兒唱花月留痕、(五)音樂合奏過江龍、孔雀開屏、十二時五十分天氣金融節目時刻各項報告、一時粵語新聞報告、一時廿分西樂唱片、二時休息、晚間六時卅分中樂唱片、(一)月兒唱虞姬媚君皇、(二)月兒九叔奔月唱苦盡甘來二三卷、(三)白駒榮月兒唱過猶不及一二三卷、六時五十分天氣金融節目時刻各項報告、七時演講、由廣東省會公安局陳香生先生講保護蛙類之必要、七時卅分中樂唱片、七時四十分國語新聞報告、八時從智演講、由王愛蒼先生教授國語、八時十五分英語新聞報告、八時卅分粵語新聞報告、八時五十分接播廣州青年會德法名家音樂、由法國鋼琴家賓寧芬女士表演鋼琴、德國歌唱家慕萊女士獨唱表演、內容包含古代曲中古曲近代曲三種、節目屆時宣佈、十時後繼續特別音樂、十時卅分停止、

電專播音台 今日節目、日間由下午一時半起、唱黨歌、氣候報告、新聞撮讀、二時中國沿海標準時刻報告、二時中樂唱片、(一)白駒榮等合唱「風流天子」(二)孫尼亞呂文成合唱「密月醾風」(三)小丁香呂磾礎合唱「蘇秦歸家」(四)廖了了唱「憶陳塘英仔」(五)少新權小丁香合唱「十美繞宣王之蘇后爭寵」三時十分老陳續講「水滸傳」四時半中國沿海標準時刻報告、四時半休息、又晚間七時起唱黨歌、氣候報告、七時十分中樂唱片(一)名家合奏「蟾宮折桂」「廣美人」、(二)呂文成新白駒榮合唱「琵琶行」、(三)名家合奏「憶王孫」「下里巴人」、(四)大傻等合唱「七姐嫁八仙」、(五)名家合奏「銀河會」「玉樓人醉」、(六)新馬師曾羅舜卿合唱「妹妹你錯了」、(七)名家合奏「澗底流泉」「岐山鳳」、八時中國沿海標準時刻報告、八時十分特別音樂秩序由綺韻音樂社担任、(一)合奏「綺韻新聲」(二)何志霞姑娘唱「晚宙聲撩遊子淚」(三)關懿蓮姑娘唱、「倚樓春恨」、(四)區惠珍姑娘唱、「春色撩儂恨」、(五)周梅雅姑娘唱「綺人韻事」(六)楊惠芳姑娘唱、「惆悵舊時春」、(七)盧朝鏘君唱「夜雨感懷」(八)合奏「瑤臺翠舞」、十時中國沿海標準時刻報告、十時電碼練習、十時二十分明日節目預告、十時半停止、

民航播音台 今日節目上午十一時至十二時、一唱黨歌、二白駒榮騷韻蘭合唱姻緣石、三本公司航務報告、四羅家權伍秋儂合唱鳳流皇帝、五本公司票價報告、六十二時標準時刻報告、下午五時至七時、一、唱黨歌、二、佩珊佩紅合唱英雄難過美人關、三、本公司航務報告、四、桂名揚瓊仙合唱火燒阿房宮、五、本公司票價報告、六、月兒九叔碧雲合唱口花花三卷、七、本公司飛航時刻報告、八、白駒榮月兒合唱過猶不及、九、中國沿海天氣及氣象報告、六時至七時、西樂及七時標準時刻報告、

昌興輪船公司

（皇）（后）（船）

巨大·快捷·舒暢·招呼妥當·膳食豐美

由香港往上海日本域多利雲高華象駁駐美國夏灣拿印度及南美洲等埠

各船開行日期列后 由港開行

亞洲皇后 國曆三月廿四日上午七點由港開行 經檀香山

坎拿大皇后 國曆四月三日正午由港開行 經檀香山

俄國皇后 國曆四月十七日上午七時由港開行

日本皇后 國曆五月一日由港開行 經檀香山

寫字樓廣州市六二三路廿八號電話一壹四五零

總統船

△船期廣告▽

美國大來輪船公司 美國郵船公司 自動電話壹弍弍弍叁

本公司有堅固快捷輪船多艘來往中美各埠茲爲利便遊客起見自大加改良後凡有貴客搭本公司各總統頭等船位如欲沿途上埠遊玩隨便上岸該船票隨時搭本公司各總統亦可通用貴客光顧幸祈留意焉

▲往上海神戶橫濱檀香山舊金山羅省巴拿馬古巴紐約南美洲中美駁西印度波士頓亞洲及花旗內地等埠船期列下

哥力芝總統二月廿八日三月廿一號星期六日正午十二點開行

▲往上海神戶橫濱域多利咸水埠舍路轉駁加拿大內地波士頓紐約美國內地亞灣拿千里達占美架及西印度各口岸等埠船期列下

嗜化臣總統三月十四號二月廿一日星期五晚半夜開行

▲往歐洲及美國各埠道經小呂宋新架波孟咪庇嚕等埠及直往波士頓紐約亞灣拿等埠各船期列下

亞冉士總統三月十四號二月廿一日朝早八點開行

香港往大埠（舍路特別等）美金弍百元

本公司在沙基路肆號二樓 大來輪船公司啓

敬送腎腦病古方

◎亚洨靈藥醫圖◎賜索不取分文

治遺精早洩健忘不孕衰弱失眠補腎腦添精血各界取方函索即寄上海虹口塘山路中國腎腦病院

惠陽昨舉行 總理逝世紀念大會
各界參加者共二千餘人 散會後赴西湖各地植樹

昨(十二)日爲本黨總理逝世十一週年紀念日、惠陽縣黨部經于事前召集各界組織籌備會負責進行、決定在中山公園舉行紀念大會、查是日到會者、各機關團體學校及軍警、均全體列隊參加、計共約二千餘人、上午十一時宣佈開會、主席團主席羅克堯、領導行禮如儀、幷致開會詞、及報告總理革命史畧、隨有三軍參謀長歐陽新、縣政府代表吳恒山等相繼演說、直至正午十二時許始宣告禮成、隨卽紛領樹苗分別列隊前往西湖各處及惠平路惠樟路等處種植、

是日縣黨部爲使一般羣衆對該紀念日之認識、更爲深刻起見、特印發告民衆書如下、

親愛同胞們、光陰如駛、日月如流、曾幾何時、而我們中國國民黨之總理、中華民國之創造者、弱小民族之救星、孫中山先生逝世紀念日又至矣、我們在此次殖民地之中國、是在國民革命尚未成功之時、頓失元首、其感想爲何如耶、回憶民十三年、江浙奉直戰爭、兵連禍結、民無寧日、總理乃奮身革命、傳檄南北、出師北伐、結果以致偶胡倒戈、復推翻曹吳、迫段祺瑞執政、乃邀請總理北上、共謀國是、總理以人心厭亂、統一可期、由是主張召開國民會議、以樹立民主基礎、于是毅然隻身赴上海等處、公開演講、務使民衆澈底了解革命意義、祇以苦心憂國、精神過勞、到達天津、肝病暴發、而總理尤力疾進京、主持大計、惟是病日加劇、乃往協和醫院治療、不料藥石無靈、竟于十四年三月十二日(上午九時二十分)溘然長逝、時享年六十、自此噩耗驚傳、舉國哀悼、由是可見總理之偉大人格、其感人獨厚、總理畢生獻身革命、固是東亞沉寂歷史中開拓出光明之路、故總理逝世、是不過肉體細胞停止作用、然而總理之精神、早經散佈在若干萬萬人身上、我們在今日紀念當中、有應認定總理精神不死、從此繼續努力革命工作、有如孫中山先生之存在也、玆畧述總理值得我們紀念者、在行動方面、失敗不下數十次、其臨事赴難、祇知有國家民族、而不顧身家、宣傳方面、則一切之留學生與智識份子、及農工羣衆、亦均受感化、而共同奮鬥、革命方面、由推倒滿清北洋軍閥、以至于帝國主義者、至于遺敎方面、則著有三民主義、建國方畧、建國大綱、及第一次全國代表大會宣言、更將所有民族革命、政治革命、社會革命、與建國方案、盡量以昭示我們、故我們自應繼續總理精神、完成總理遺志、達到國民革命成功而後已、同志乎、方今外侮頻仍、國難日亟、更應本着總理大無畏之精神、共同奮鬥、以期復興國家、斯不負今日之紀念、

河源龍川設 法幣找換處
市面交收比前利便

省財廳、爲遷轉東江上游各縣金融起見、現已商確省立銀行、派員赴河源龍川等縣設立臨時法幣找換處、業已先後成立、人民持銀赴處找換者、每日甚多、自經設處找換後、一時市面金融法幣交收無復如前之窒碍、人民咸稱便利、

新豐縣籌設 農民借貸所
以低利向農民放欵 組織辦法經已擬定

新豐訊、新豐縣議會議長、以際農村破產、凡百事業、均呈凋零之狀、亟應從速設法救濟、擬組織農民借貸所一所、以低利貸款農民、從事生產、月之五日特擬定辦法如下(甲)借貸所組織之步驟、由合作指導員辦事處負責指導之、(乙)基金來源如左、(一)本縣義倉、雖爲救濟粮食之義舉、但近數年、絕少借貸、又無生息、將該全縣倉款悉數撥作縣農民借貸所之基金、其所獲利益比較普通、(二)由全縣民衆團體向省政府借款以充基金、(三)向各區股實戶口徵求股員、(四)視借貸所基金之多寡 分配發行借用劵、(丙)借貸所之章程、及辦事細則另定之、(丁)借貸所之放款、必具左列條件、一、信用放款、此種放款適用各區鄉信用合作社、以合作社名義、始能借款、此種借款以個人名義借者、須相當抵押品、但貸款不能超過抵押品價値百份之六十、

海豐人士倡修 宋代孤忠祠
表揚先烈艱貞 激發愛國觀念

海豐縣第三區鳳后門地方西北里許、有嚴公祠、蓋當宋帝昺覆舟之時、有人從後追隨莫及、盡節而死、時人愍其能以盡忠、設祠以祀之、但未悉爲何許人、亦未詳其姓氏、因其地有石岩、故以岩公爲祠名、自宗迄今、朝代幾易、然人事遷移、桑田海變、昔之孤忠祠廟、今則圮廢荒蕪、致數百年民族史跡、無從發揚、該地人士、久念及此、以該祠遺有豐碑、可興愛國之念、乃發起募捐修建、玆錄其募捐緣起錄

鮀門之西北隅、有岩公山、山之下、爲嚴公祠、祠面大海、省道如虹貫、其地雄勝、爲吾邑有名之史跡也、嘗考嚴公之事、據縣誌所載、帝昺當年、宿蹕南山、次早到此山下船、有人沒而後、聞帝沉沒、在此盡節、但不知名姓、後之人、以此地有石巖、稱曰巖公、遂祠之、自宋迄今、朝代幾易、而巖公之名、猶膾炙人口、豈非殉國之忠、感人之深、有如是者哉、嗚呼、崖門覆舟之日、坡嶺傳車之時、王公巨卿、反面事仇、汗顏辱國者、不知凡幾、而能伸大義于日月、痛種族之危亡、爲國捐軀、捨在取義者、吾于三名之外、得斯人焉、宜乎馨香崇拜、千載不滅也、然而人事遷移、桑田海變、昔之孤忠祠廟、今則圮廢荒蕪、致數百年民族史跡、無從發揚、而千萬劫、先烈艱貞、長玆湮沒、良可歎也、同人等久念及此、于是有籌修岩公祠之舉、桼經營有志、力量無多、計建築之費千元、籌一地之資有限、所望各界君子、遠近同人、慷慨捐資、完玆美舉、祠成之日、憑欄而吊、南山月色、照來忠烈之魂、禹海潮聲、留作浩然之氣、巍巍然與壯帝居、方飯亭、鼎崎相望、則斯祠之建、非徒夕陽芳草、聊供覽勝之娛、尤其古遺豐碑、可與愛國之念、更爲河山增異彩也、是爲序、

三水縣改良稻作
農林推廣處贈送穀種

三水縣農林推廣專員辦事處、爲改良三水縣稻作起見、特選擇優良之銀粘、及改良東莞白穀種數百斤、分贈各區鄉農民栽種、以爲表証、查其辦法、係限每農家領取八斤、與本地原有穀種栽在同一土壤、以資表証、將來成績優良者、該項優良穀種、一律免費贈送、祇于收穫後交回原贈之數量八斤、以爲次年推廣于別農家之用、昨已開始贈送、領受者約同鄉長或有區鄉公所函件証明、到縣城學宮內農林推廣專員辦事處領取、

三水縣黨部 整理蘆苞鎮商會
派定指導員七人

蘆苞鎮商會辦理會務廢弛、去年經省黨部派員調查明確、認定有從新整理之必要、曾一度令飭縣黨部派員整理、嗣該會喻悉、卽呈省黨部、要求免予整理、案經批示不准、現省黨部特再令縣黨部從速派員切實整頓、以維商運、縣黨部奉令後、昨經會議決派定關錫等七人爲整理委員、已呈奉省黨部核准加委、幷派黎民興爲整理該會指導員、聞各委員將于日內就職、

台山設立 縣政設計會
內部共分五組 業經開會二次

台山縣府以縣屬各墟市市政、亟應設法整理、以期完善、乃卽組織全縣市政設計委員會、以資整理、幷以縣府各科局長爲委員、當經訂定組織章程、及辦事細則、積極進行辦理、查該會共分調查、工務、公用、衛生、財政、各組、經組織成立、召開議兩次、議決要案甚多、日間當可分別執行辦理、

防城縣保護路樹
任意摧毀者拘案罰辦

防城縣府昨佈告云、照得附城府路、企沙公路、先後修築完成、本馬現爲整理市容起見、飭由縣農林推廣處、沿路兩旁種植樹木、惟查地方民衆、積習未除、輒將其宅前及田畔樹木、任意摧毀、甚而縱放牛馬牲畜、到處踐踏、此種舉動、不惟有損公物、抑亦大碍路政、亟應嚴予申禁、爲此佈告、仰各知照、須知此項樹木、所以庇蔭道路、蕩滌塵污、增美觀瞻、點綴風景、無論何人、均應一體愛護、此後如再有摧毀踐踏者、卽予拘案罰辦、並予照價勒令賠償、不少寬假云、

化縣定期舉行 第一次文藝競賽
詩文題任作一篇 四月四日前交卷

化縣縣政府、爲促進文化起見、擬舉行全縣第一次文藝競賽、業經提出本年第一次縣務會議議決通過、至競賽辦法、復經推定黎開井、陳伯乾、朱春熙、鄧占川、林華德、姚鎮綬、黃雄英七人審查、提交第二次縣務會議決定、查此次競賽、係以務得佳文爲主、由縣府出題、任縣民在家撰作、寄呈縣長評閱、玆將辦法錄下、(1)第一次先舉行詩文兩類競賽、(2)由縣政府出詩文題各一、任縣民選作、其兩類俱作者聽、(3)全縣人民或現居本縣者、不論性別職別、均可參加競賽、但每題限作一篇、不拘字數多少、不論文言白話體裁、(4)每卷應用洋纖、書作者姓名、及通訊地址、(5)作者應將文卷於四月十四日以前、寄交縣府收發處代收、彙呈縣長評閱、(6)評閱時、分詩文兩榜、由縣長給予獎狀、及題字贈送、設筵歡讌、幷將被取錄者姓名、刻入匾額、懸之鼓樓、以示優渥、而資鼓勵、(7)詩文佳者、由縣長刊成專書、或附入縣政年刊、以留紀念、(8)由縣府將上項辦法、分別函令各機關團體及佈告各界民衆、一體周知、

四會縣 組公務員讀書會
每週定星期四舉行

四會縣政府、現爲公務員增進智識修養身心聯絡感情起見、組織公餘讀書會、其組織辦法如下、(一)本會以左列各項人員組織之、(1)縣政府直屬各科局全體職員、(2)臨時地稅督征處全體職員、(3)第一二公安分局長員縣兵隊部長員、(4)臨時地稅第一征收處全體職員、(5)入口調查事務處全體職員、(6)縣立民衆教育館長員、(7)縣立中小學校校長各縣立短期小學校校長、(8)消防總所長員、(9)救濟院院長、(二)本會以縣長爲會長、其委員由會長指派充任之、(三)本會會員應充分利用公餘時間讀書、(四)本會會址設在體育會內、討論讀書問題時、以縣政府禮堂爲會場、(五)本會規則另定之、(六)本大綱如有未盡事宜、由縣務會議議決修正之、又該會之讀書問題討論時間、每週定星期四日下午七時至九時舉行、每次參加者達六十餘人、

開平縣 提輕罪犯充勞役

開平縣政府昨訓令縣立救濟院農林蓄殖場主任云、案據縣立救濟院籌備委員會呈請令行各區飭各區選送失業人民、發交該場學習農藝一案、當經令飭各區選送、逾限日久、未據遵辦、現值春耕開始、工作繁忙、此項工人、未便久任曠缺、自應依照本府消弭盜匪辦法第九條規定、將獲案輕微竊盜犯、發交該場、作長期勞役、所有該犯等伙食、除指定各鄉負責籌給者外、概由該場供給、除分令縣立救濟院籌備委員會知照、暨縣兵中隊部派兵協同看管外、合抄錄本府消弭盜匪辦法一份、服役人犯名單一紙、連同人犯鄧士釗等十名、令仰該主任、卽便遵照嚴加督責、務使努力工作、幷于每月終、將各犯服役情形列報、以憑考核、仍將收到人犯日期報查、

當心目光

在燈光下。觀書閱報。每使目力受損。神經衰弱。精神倦怠。故凡愛護眼球康健。維護原有視力。宜卽往大中洋行驗眼配鏡。

特聘光學專家
專驗疑難目光
精配各種眼鏡

大中洋行 優待劵 配鏡照原價八折 憑劵得再扣一元

◉◉美容妙品

美容素 能使肌膚白嫩搽後光艷異常加服美容丸効力尤著 ▲每瓶一元一毫 減售一元
暗瘡藥 暗瘡卽血皰極不美觀搽此藥一夜卽效可後無疤 ▲每瓶一元三毫 減售一元
臭狐藥 腋下臭狐爲社交缺點此藥功効如神一搽卽好 ▲每瓶一元三毫 減售一元
雀斑乳 雀斑極礙美觀雖玉貌花容反爲醜矣此藥七天退除 ▲每瓶一元三毫 減售一元
生毛藥 能生毛髮病後產後血弱髮脫毛禿或瘡病搽之卽生 ▲每瓶一元一毫 減售一元

廣州高第路大中洋行 經理
總行 香港永樂街十一號
敝行經理各藥各埠各藥房均有出售

黃金補丸

(一)服後手足不冷週身溫暖
(二)服後立止便後餘滴迎風眼濕
(三)服後立止夜便立止腰刺
(四)服後精力充足孕育可期

凡男子破身早。犯手淫。多妻妾。過色慾。常遺洩等。必致精稀陽弱。夜多小便。腰刺神倦。眼花耳鳴。迎風流淚。便後返滴。久流虛濁。腦弱善忘。過勞氣喘。口淡作濾。風湧頭暈。身虛血少等。近則辦事無神。遠則子嗣難成。老則不能□□。週年疾病。欲圖救治。請以黃金補丸補之。所費四毫。照單服後。卽覺面色紅潤。神足心舒。血旺腦聰。如遇妻室經淨行之。多能成孕。此丸依照驗方新編製法。用蜜糖獸肉汁和藥製成。保無亢燥之弊。

(到處藥房皆有發售)

廣州西堤二馬路 海源藥房總經理

廣州龍門學會通告

本會定由本月十日起至廿三日止舉行新舊會員登記凡我邑留省同學務請依期登記爲盼
登記地點:惠愛東路長興里三號丘志宏君處 時間:每日下午二時至四時星期日全日

廣東硫酸蘇打廠招投廣告

玆有舊爛鐵桶約共二千三百個定於三月十六日在建設廳當衆開投有意投承者可到西村本廠取閱章程屆時競投可也此告

一經品題聲價十倍 茶式點心一時無兩

本市長堤大三元。及附設之新廣州酒家。向以貴族茶式見稱於時。且地方陳設維新。男女職工招待之慇勤。故大帮筵席。與隨意小酌。皆車水馬龍。大有門限幾穿之勢。最近廣州律師公會之公讌。計華筵數十席。向該酒家包辦者。卽席饗該公會執事長員。以及來賓。交口稱譽。大致以茶式豐腴。味勝別家。尤以紅燒包翅。片脆皮鷄。及名貴美點。特別超羣。一時無兩云。

天佑堂 大減價卅天

減價時期由國曆二月二十號卽農曆元月廿八日起

廣鹿商標

重建七週紀念 特大犧牲
參茸各貨九折
著名出品七折
更有大贈品
總行廣州光復南路

廣州善工製版

星洲華僑教育 最近之進展

學校二百八十六家 學生萬八千六百人

星架坡華人學校、最之方面、進步極速、惟目下全星華校與員生之統計數目、究屬多少、知者極少、記者以此項數目、當爲關心僑教者所欲知、爰向當地華文提學司署詳加調查、(下爲該署之去年統計)、一、由一九三五年十二月卅一日止、註册學校數目、共二百八十六家、較之一九三四年、增加十七家、二、全星註册教員、由一九三五年十二月底止、共九百四十三人、其中女教員佔二百九十九人、三、全星中小學學生數目依照上述統計日期、共達一萬八千六百一十名、其中女學生佔四千七百卅九名、閱上項員生數目、亦較前年增加云

我設越領後 越華僑狀況

不平等待遇 已逐漸解除

(河內訊)我國僑越同胞、約有五十萬人、西貢及高棉六省者四十餘萬、北圻則有四萬餘、皆從事於工商業、(工人尤特別多)以我國積弱之故、外交殆無可言、故僑胞皆與越南人同等爲法人所統治、所受

法律待遇 、有時尚不及越南人、無不知之、去年在中法外交當局長期商討之後、續訂中越條約、我國始依照條約遣派領事於西貢河內兩地、從此越南僑胞、始得見漢官威儀、此僑越同胞所以歡喜欲狂也、在總領事許念曾、領事鍾鎮鈞、赴任經海防至河內時、僑胞萬人空巷、一致歡迎、領館開幕時、有在三千里以外之僑胞、趕到參加、追述往事而痛哭流涕者、蓋以僑胞遠離祖國、不平等之痛苦飽嘗、追懷祖國情切、不期然爲之

喜極而悲 也、越南華僑、以粵人居多數、閩籍則約有百分之二十、以經濟不景氣、僑胞漸少、即就海防一埠而言、已由萬五千人減至九千餘人、至於華僑教育、除有相當資產之商人子弟外、受教育之機會既少、而教育又受法人多方之干涉、更無從發達、以故僑衆之智識極低、而有識之華僑人士、莫不引以爲憂、但亦無如之何、此僑越同胞關懷祖國之念所以特切、而參加援助祖國革命所以特別多、孫中山先生在華南革命、所以更以海防爲根據地、蓋得僑越同胞爲經濟之後援也、法人

統治華僑 從來施行幫長制、所分之幫、有以省別、甚至有以府別或言語別者、法人允每幫選舉幫長、以代表華僑、所謂代表、不過代表法人徵收華僑之身稅、以便利其操縱耳、法人此種政策、殆爲分化華僑、以故無知之華僑、從不謀所以團結、黨派分歧、常鬧意見、其中之幫長、雖不無熱心深明大義之士、與關懷國家而者、但貪婪無知之徒、甘受人利用而剝削同胞者、亦所多有、此種不幸之狀態、數十年如一日、未嘗改變、自設領事館以後、彼輩皆在國家意念下一致

表示擁戴 以華僑指揮權奉回領館、此亦不能不引爲僑胞之幸事、但治越之法當局、以此與其統治權不利、不肯取消、正副領事鍾二君、爰據理力爭、此尚在進行之中、記者昨晤領事鍾君、詢及此事、鍾君表示現正繼續交涉、決不負政府與僑衆之期望、任何犧牲、皆所不惜、記者爲之肅然握手而示謝意、查

領館成立 於去年十二月十八日、領館工作、頗爲忙碌、法人對於華僑、有一種極爲苛擾之過埠通行證稅、此證華僑謂爲人情紙、(即在越南內地往來用者)十五日須換領一次、每次須納越幣一元、經交涉之結果、法當局已下令取消矣、據鍾領事表示、關於華僑法律上之地位、正在準備交涉、務期取得與英美日僑之同等待遇、此舉頗得僑胞懇摯之同情、總之、飽受痛苦之僑胞、自領館開設以後、耳目已爲之一新矣、

日本軍事預算之特徵

日本陸軍工廠生產總額、昭和六年度爲四千七百萬元、十年度加二倍半而爲一億二千萬元、換言之、即陸軍工廠生產、增加二倍半、據民政黨提出資料、軍費之中、海陸軍之國家資本產業事業、一般與特別會計、每年三億八千三百七十萬元、陸軍達一億二千六百十八萬七千萬元、由其產業別、區別爲物件費與勞力費如下、

海軍

	物件費	勞力費
艦艇兵器修造	一三·二二九千元	一三·九二三千元
航空兵器	四一·三五三	四一·三五三
土木建築	一〇·八六六	九·六三六
火藥製造	六·三六三	一·二六八
燃料生產	一六·九五六	三·〇六三
合計	二一四·四九	一六九·三六五

陸軍

	物件費	勞力費
食糧工業	八·五〇〇千元	六〇〇千元
被服工業	一四·七九	一·七八九
衛生材料	三二三	六〇
馬匹育成	一·四九一	五六四
兵器製造	五一·八六七	四三·一四四
製絨工業	三·六七七	三七六
合計	八〇·〇二八	四六·二五九

海軍之官業事業費、以艦艇兵器費爲最多、陸軍以兵器製造費爲最多、在官業軍需品工場之生產資本中、固定資本已有若干之增加、陸軍造兵器、七年度一億二千九百萬元、八年度則爲一億四千七百萬元、千作製絨所由四百七十七萬元、增至四百八十四萬元、海軍之海軍工廠、七年計一千六百七十五萬元、八年九年增四千七百萬元、燃料廠在上述同期間由一千二百〇七萬元、增至一千五百三十萬元、火藥廠由七百四十二萬、增至八百四十八萬元、但固定資本之增加率不及勞動者之增加率、據軍部當局提出於議會豫算委員會之資料、勞動者之增加率、比固定資本遞遞增加、

	七年度始	八年度末	增加率
陸軍造兵廠	二三·七〇四八	三一·〇〇六八	六成五分
製絨所	五三五	六七八	二成九分
	七年四月	九年四月	
海軍工廠	三七·八四二八	六二·三七〇八	六成四厘
燃料廠	四·七四一	五·六六一	一成
火藥廠	八八〇	一·二六六	四成二分

從陸軍造兵廠之生產額觀之、生產力已增至二倍半、但資本與勞動者之總量、則未達二倍半、依存於軍事預算、動員軍需品生產、不能成爲民間重工業資本、昭和十年度、陸海軍所定之軍需品、達四億一千九百萬元、即軍事預算有此數入民間重工業之生產資本中、在民間重工業之中、對於軍部定做之生產資本部分、可使之軍需工業化、

軍部往民間產業之定做額、陸軍方面可分爲四六開、即百分之六十屬於財閥資本之大工廠、百分之四十屬於中小工場、而海軍對大工場定做額之比率、比陸軍更大、軍需品之定貨額、日益集中於大工場、則軍需工業之必然發展、蓋無疑義、軍部向民間定貨公司、陸軍有三十八社、其利益昭和七年爲七分八厘、八年則爲一成一分一厘、九年則爲一成二分七厘、海軍有五十二社、其利益昭和七年爲八分一厘、八年則爲一成四分六厘、九年增達一成八分八厘、由是軍事預算將厚利之軍需利得、約束着重工業資本家、

軍事費在資產階級經濟中、已成爲一種定則、日本軍需工業、在官業與民營之生產中、已經占着重要地位、昭和十年度之軍事預算、更將爲重工業中生產之基礎、此種基礎在生產關係上、是有進無退、此爲軍事預算之現階段的第一特征、其次、在以前編製軍事預算、在政治上的大勢力爲軍部大臣、但今後將以資本家階級自身之物理的要求、必與軍部採取一致之形態、此爲軍事預算之現階段的第二特徵、

總之、現階段的軍事預算、可以膨脹軍需工業生產、表現一部分之繁榮、其最大利潤、終屬於重工業資本家、故今後軍事預算、不僅有直接關係之軍部所爭持、抑且爲民間軍需生產之重工業資本家所注意也、

德將完成 軍事公路網

增加工人至十五萬餘人 大運輸車增至四萬餘輛 每小時可運兵七萬餘名

(柏林訊)德意志自國社黨首領希特斐爾取政權後、厲行拓張軍備、戰後多年來不甘爲人重視戰敗國——德意志、今前一變而令世人驚異、

軍事公路網 目下德意志除海陸空三方面之勢力 有環大開展使人吓舌外、而環繞全國軍事公路之拓闢、尤爲驚人、所計其輸運之快捷、此信今日世界各國之公路、無以倫比者、查其此等重要之軍事路線、關於軍略上之命脈者、厥爲 Du:elbort 直達至 Munich之 線、此幹線有四支線、可以直貫法比兩國邊境、第二幹線、是由 Stetin至Gleiwitz 一線、直對Polish邊疆而支線直貫但澤與東普魯士、而Gleiwitz之一線復通Czech-Slvakian 邊疆、此路是聯接於南方而大路者、

本年終完成 現在德國當局對此等重要軍事公路之闢設、積極拓進、計一九三四年開始建築時、僱用之工人爲三萬八千六百人、在同年十一月份、已增至七萬餘人、而至現在則激增至十五萬餘一人、其工程加緊邁進、可窺一斑、去年(一九三五年)終計其已築成四百餘哩長、而全部工程之完成、據此間當局之宣稱、大約於本年底便可達目的、此等軍用公路每邊闊度達四十呎、分左右來往兩線路之中心 有十五呎闊之色玻璃帶間欄、藉以掩護車頭燈之強度光線、免致妨害司機者之目光、路面舖以二呎厚之三合土、極爲堅強、而砲彈不輕易摧毀路旁基石之建築、亦極講究、核審其此等軍事之建設整個軍事防禦化、

造宏大車輛 德國當局除積極完成、上述之公路外、而對於此等公路行走之車輛、更謀科學化、三年前、已有載量十五噸之六輪人輸運車出現、去年更有載重五十噸之車輛造成、而車上置有三百至四百馬力之發動機、行駛有高強速率、查德軍事當局一九三四年統計運輸車輛、已達四萬餘輛、而一九二一年、祇萬五千輛而已、此等運輸車車輛 每小時平均速率約三十八里 每車可載二十餘人、如由在上述人軍事公路行駛、預計由後方而至前線、每小時可運七萬二千名軍隊、且上述之軍事公路、可容三車並肩馳行、如果半途發生障礙、可將車輛移置于旁路、而絕無影響後來之車輛、其運輸之靈捷、實難預測、

強鄰受威脅 據法國軍事專家Gennign將軍之觀察、謂德既有如斯龐大之運輸車輛、今復建築如是四通八達之全國公路網、如一日有事發生、德之軍事上之活動、其靈捷確足驚人、譬如由左翼調軍至右翼、或由中路調軍至左右翼數個鐘頭間、可以應付裕如、故將來德國境內之調動、真有神出鬼沒之化、而鄰國受威脅之程度益較嚴重、尤其是其是法蘭西也云、

世界戰雲密佈 俄整軍經武

擴展海軍力量 增設軍事學校

(莫斯科訊)目下歐洲大陸與遠東之局勢、其緊張動盪、較一九一四年世界大戰之前夕、有過之無不及、各國爲着應付未來之危機、對於自身維護力量之拓展與充實、莫不積極以赴、蘇聯當局、有鑒及斯、且以位于大陸與遠東間烽火之要衝、尤其是在遠東方面、故蘇聯當局、對遠東之防禦力量、年來已無時不在拓展中、而沿海線之拱衛、由白林海而迤延至海參威、防線扈長非有強大之海軍力量、實難勝任、因是蘇聯當局本年度(一九三六)之海軍經費預算 比一九三四年高出兩倍、

建艦隊 據蘇聯中央國防委員會副委員長 Mikhail Tukachevsky 氏最近之報告、謂一政府現計劃建造強有力之毀滅艦隊及主力艦隊、以適應目下之環境需要、而政府對海軍之拓展計劃進行、而且大急切需要之潛艦隊 其一九三五年之整個計劃、經迅速地拓展完成、現更謀再進一步之拓增、而目下政府之整個拓展海軍計劃、是須達到與陸空軍之勢力平衡、故本年度(一九三六)政府已備有空前巨大之大部份國防預算、撥充建築戰艦之用、務希於短速時間內、使吾蘇聯海軍之勢力、足以維護沿海邊疆之安存而有餘云、

設軍校 查去年蘇俄政府已極度重視邊疆 防衛力量、去年陸軍人數已由卅六萬、而增至一百三十萬人、並可隨時陸續增加、務希達于認爲滿足而止、且蘇聯民衆、尚有四份之二、但過去軍事訓練而具有戰鬪能力者、如一旦遇有國難發生、可馬上由軍部下總動員令 即可集中加入陣線作戰、在現在蘇聯之地位與力量、不論東方或歐西之敵人來攻、均可應付者也、政府目下特設軍事高等學校十一間、軍器學校六間、俾積極從事訓練戰鬥人材與平軍事上之各種技能、計現已有一萬六千名軍官學生、此等員兵、本年度可以充當蘇聯永遠之國防幹員、再進一步、如經濟力量所許、當酌量情形、從事復行組織此等基本機關、期將蘇聯之軍事力量、其強度爲世界各國冠云、

民衆防空訓練 先訓練公務人員

廣東防空委員會爲訓練民衆防空常識技能、決先在民教館及德教場兩處設立民衆防空訓練所、各情已誌前報、查兩所刻已積極籌備、月內可以成立、該會擬定訓練程序、先訓練機關公務人員及自警、次及各界民衆、特函各機關將各公務人員名冊送會、以使着手編配、計劃分組輪流訓練、

仁愛堂 上旬贈醫數

贈醫六千七白餘人 施藥六千五百餘劑

最近並收到各界捐贈衣服及款項

查仁愛善堂三月上旬贈醫施藥、計總所男二千三百二十二人、女二千九百七十九人、合共五千三百一十一人、施藥五千二百零四劑、分所贈醫男六百八十九人、女七百一十七人、合共一千四百零六人、施藥一千三百四十二劑、

又該堂最近收到各界捐贈數目、計有黃宅舊衣服四十三件、粵海關稅務司贈送絹獲私衣五百件、粵呂氏棉餞八百一十一元、又法幣一百四十元、梁斌先生捐一千元、粵漢鐵路南段管理局捐一千元、又發出賑濟貧民棉衣七百餘件、

昨竟日大霧

農作牲畜多受打擊 水空交通亦遭阻滯 廣三車因霧礙斃鄉婦

近數日來、天氣極度嚴寒、即室內溫度、六時在四十六七度之間、破本年寒度之最高紀錄、本市四郊出禾、春季均已紛紛蒔種、爲之雪斃者不少、預測今年夏季歲收影响必大、不料昨(十一)日整天大霧、爲向來所少有、由上下午四時起、降下微雨、終日不息、至河面屬輪船、其在上午六時以前開行者、均改緩行在、於七時許始啓航、以免發生危險、此外內河小艇過海屯輪橫水渡、因大霧濛江、對岸亦不相見、往來特加謹慎、幸未償事、惟南石頭芳村內港等地、則發生擁擠事頗多、蓋該處河道狹闊、偶一不慎、危險堪虞、至市面交通情況、亦受影响、各馬路汽車來往至上午八時許、仍燃亮電燈、繁盛地點係徐而行、十八甫四濠口永漢路等處、連續發生手車與單車擁擠事多起、幸無傷斃人命、四郊農戶畜牧猪牛鷄鴨受害尤烈、至下午六時、大霧仍舊、據農人之慣觀天氣者言、此等實爲春瘟霧、人類畜生、均受其害、至十一日夜由港來省之夜船、亦因霧濃、竟延至正午十二時十分始抵達廣州泊岸、粵滬中航常班機昨亦停航云、

又息、昨十二早天空霧大、相距數尺、即不辨人物、極爲航行窒碍、距料粵路廣三段、竟發生一不幸事、十二日上午由三水開行來石圍塘之頭車、駛至董營地方、時適有婦女四口、係四塘附者、攜帶打魚之網前往發售、經過是處、走避不及、同時火車司機因霧大之故、收掣不及、當堂輾斃一人、傷二人、其餘一人、已走離車位纔橋逃生、路警肅貴見狀、急往援救、失足跌于橋下、致折腰部、後該路將各傷者載運返省醫治、

國際

國聯對意制裁 德貿易受損

出入口均居第一位 意限制外匯之影響

(柏林通訊)自一九三三年以來德義兩國間之關係情形、往往引起世人之驚詫、其初以國社黨獲得政權、兩國內政組織上不無相近之處、多爲其外交政策亦或可因此而趨於接近、迨至一九三四年奧國之六月事件發生、而情勢一變、雖然情勢如此、而德國政府今日對於義阿衝突、仍宣布嚴守中立、亟圖避免德國有利用他國之困難而遂行自己政治目的之嫌、

德國與義大利貨物交換上之障礙、乃由於兩國所生種種經濟關係而然、一言以蔽之、「清算」一字、極感痛苦者也、爲維持自國之原料根基、原料之吸收、實屬必要、而對外貿易日形萎縮、出超日趨減退、於是只有施行入口統制及完全無缺之外匯強制辦法、始能維持自國國民經濟之生存根基、義大利之採取此項辦法尚較德國爲遲 德國始自一九三四年中、義大利則至一九三五年之初、始施行其新計劃、如二月十九日實施之整理入口法、幾乎將全部稅率項目按去歲之入口統計、加以百分之十至二十五的限制、此項入口限制以後、又與各國作互相報酬之協定、而益復增高、以德國論、與一九二四年較竟達百分之百的差分、自六月一日以後義大利對於入口統制、幾乎採用德國之制度、在中央統制之下、分設若干檢察機關、其外匯限制之權、依貨物之種類而分配之、

戰謂兩國之經濟政策爲同一法西斯蒂性之處置、殊未爲得當、蓋兩國之舉措、皆爲應付其自國之需要、各按其國情、直接應急之處置、尤其最經有相近似者、而促使兩國出于同一或近似步驟之勢力、亦非同基於軍備經濟之要件也、要之兩國所處之政治地位形勢絕不相同因是其經濟需要之標準、亦大相殊異、蓋以義大利今日迫於非戰不可之形勢、其經濟上之設施、注全力於此、經濟之需要已不復兼顧、今日意大利之經濟乃戰時經濟也、是以意人利經濟上所受之壓迫、亦占德國經濟體上所存之緊張形勢、亦不可同日而語也、

謂德國利用意大利之籌備軍事、而大獲其利、亦屬讕言、德意兩國間之商務關係、自一九二一年來即日形衰退、義貨在國之入口統計一九三一年度爲二萬六千八百萬馬克、至一九三三年則降爲一萬六千六百萬馬克、德貨對義之出口統計、一九三一年爲三萬四千萬馬克、至一九三三年、則降爲二萬二千七百馬克、自一九三四年以來、雙方商務往來、則又趨於上漲、一九三四年入口數爲一萬八千四百萬馬克、出口數爲一萬二千四百萬馬克、一九三五年上半年之入口數則爲九千四百萬馬克、出口數爲一萬二千四百萬馬克、德國年約六百萬之出超數目、迄今固定未變、然則雙義之商務關係、業已達到德方所公認合宜之均衡、其所以致人疑忌者、特以一切大商務國家、包括英法美各國與義大利之往來、無論出口入口、均趨衰落矣、德國今日在意大利商務、無論出口入口均佔第一位、清算上之困難、固對於此項發展不無阻碍、然當未至爲其他場合、能使商務衰退也、且德國雖爲有出超之利益、而實際清算上至今仍爲債務人、蓋德國對意大利出口貨之付款期限常較自義大利來入口貨之付款期限爲長也、今日此項情形之變更、當屬第一次、殊堪注意、義大利之清算機關最近第一次表示付種較大活動能力、對德劃一千萬里拉、

德義兩國之經濟界於相當限度內彼此互相調劑、其經濟關係之強固性、即依此旨而定、德國自義大利之入口貨中、大部爲日用生活品、(一九三四年爲九千一百萬馬克)其中主要品類)七千七百萬馬克)爲果品南方果實及菜蔬、當然德國儘可將此等物品由他國輸入、問題僅在他國能否亦收納相當額數之德貨耳、恰由今年德國內發生之果品蔬菜恐慌 可以概見、德國對於補充輸入品、必以能向相當輸出品抵償爲準則、限制之嚴、其他由義輸德之貨物、多屬無關重要、生絲人造絲以及蔴麻等、今日德國尚有缺乏之感、然可逐漸由本國之產品代替之、由德輸義之出口貨情形、則與此稍異、所需貨物之品類極多、義大利實爲德國機器電料五金料、及其他化學品藥劑品等工業之重要銷場、此項銷場對於德國、關係非淺顯、因經濟制裁而毀去義大利之購買力、德國亦與其他國家相同、皆感不利之反響、

義大利對此當然爲另一種情形如果義國能對於其工廠製造造保障所必需之原料則其發達頗盛之工業、可以儘量脫離世界市場而獨立、德國對義輸出之中心點、厥爲煤炭、義國今日所用之煤、以來自德國者佔第一位、(一九二四年值四千七百萬馬克、一九三五年上半年值二千七百五十萬馬克)雖然一九三四年份英國輸入義國者署見增加而德國終達於第一位、此等情形對於僅能以本國產量供給所需要煤量百分之三之國家、其意義如何、已不勞煩言而可見矣、對於德國則此項煤炭輸出供給、恰爲一種減輕煤的銷場困難之法、德國雖已普遍的工業復興、而尚未足以與煤之產量相當、最近對於減產煤存量困難、始規定一種應急辦法、尤足徵其重要也、

德青年女子 農村服務營

目的養成賢妻良母

(柏林通訊)德國男子勞動服役法規、已於去秋頒布、第一批應徵者計有二十萬人、其半數已服役滿六個月、其餘將俟今夏遞補、女子服役法規、或將於一九三七年、始克頒行、目下則由婦女自動參加、劉德國各部皆設有女子之「服務營」、一九三五年終計有三八二處、參加服役者達十二萬至十八萬人、但較之男子之服務營一千三百六十處、固猶有遜色也、

勞動服役之目的、係爲鼓勵人民從事農工生產之事業、並不影响普通工人之生計、男子之主要工作爲土地之改良及開墾、女子則從而助新移殖之農民改良其生活、

女子離開學校加入勞動服役、可使其養成對於鄉村生活及工作之喜愛、以爲他日下嫁業農者或自行經營農場之準備、彼等於服役期間、一方爲助農家女子料理家務、一方則爲自己學得保存鮮果及菜蔬等技術、目下因農民移植運動方在萌芽、故大部服役女子仍在普通工作、且彼等不能替代固有之耕作者、故人數亦極有限、目下在普通農田服役之女子、約佔總數百分之八十、百分之五則分配於各縣模範農場、僅餘百分之十五工作於各移民村中、彼等之工作、大都爲社會服務性質、如冬賑之舉辦、「母親會」之組織、以及各個貧家之救濟等、由於彼等對於貧病及子女衆多之婦女、往往能隨時予以救濟、故此種工作、目下已成爲城市及鄉村不可或缺之事業矣、

女子服務營中、並無軍訓或體操等課目、因此種劇烈之運動、于女子體格殊多不宜也、體育固甚重要、但必須合理、並須與日常生活發生密切之關係、如女子勞動服役之目的、係爲養成將來之賢妻良母 則對彼等經營事業及服務社會之能力、尤當予以特殊之注意、此外勞動服役尚有一種重要之影響、即可免去許多無技術之工人充斥於市場、而予有經驗、有訓練之職業婦女以較好之機會、無論已婚或未婚之女子、經此一番基本之訓練、於其日後生活自有莫大之影響焉、

作者在德週覽各處勞動服役情形、對於彼邦男女青年奮發熱烈之精神、實深欽佩、彼等笑顏迎人之態度、已足證實此種野外操作之團體生活、實有益於青年之身心也、

廣州市氣象台天氣報告

廣州市二十一年來今日之氣象平均值	
氣壓	七六二·五公厘
氣溫攝氏	一六·九度
雲量	七·九
濕度百分之	八〇·一
雨量 年平均總雨量	一三八·三公厘(一月一日至今日)
本年來總雨量	九四·一公厘(一月一日至今日)
本地預測(昨午至今午)	陰霧、有微雨、吹輕微東及北風、
昨日東亞天氣概況	反旋風移至日本中部、另一和緩反旋風、集于長江中游、低氣壓偏布于東海與黃海間、中國天氣、華北陰雪、長江流域陰或雨、華南多陰霧、
昨日下午四時廿四小時內 氣溫最高攝氏	一八·八度(華氏六五·八度)
氣溫最低攝氏	一二·五度(華氏五四·五度)
雨量	〇·二公厘

總理逝世紀念日 各界舉行造林運動

各界參加代表達數千人 先在葫蘆岡行植樹典禮 散會後就指定地點植樹

昨十二日爲總理逝世十一週年紀念之期、廣東各界除於是晨在中山紀念堂、舉行紀念大會外、散會後幷赴本市河瀝、葫蘆岡、帶、舉行植樹典禮、省市聯合造林運動大會爲利便參加植樹人員往還起見、特指定公共汽車在中央公園前及中山紀念堂儎搭各植樹人員、每人每次收回車費一角、查是日植樹地點、由造林運動會派工架搭禮台一座、禮台前、上懸「廣東省廣州市聯合造林運動大會」之白布橫額、台內中央上方供有總理遺像、兩旁伴以黨國旗幟花串等物、事前並將各界植樹地點編定、計分爲(一)西南執行部政務會及所屬機關(二)省黨部省政府及所屬機關團體、(三)市政府各局及所屬機關、(四)市黨部及所屬機關團體、(五)省中上學校、(六)市中學校、(七)市小學校等、幷將樹苗運到植樹地點排列、挖成坭穴、每穴之旁預置樹苗一株、是日憲兵司令部及公安局均有加派憲警到場保護、一切佈置、異常嚴密、上午十時、各機關團體學校代表紛紛乘車抵步、計到有省黨部委員陸匡文、翟宗心、黃玉明、陳燦章、市黨部委員陸幼剛、省政府委員胡繼賢、市長劉紀文、市府秘書甘尚仁、暨市府所屬機關及各團體學校代表等數千人、十時卅分、即行開會儀式、由胡繼賢主席、領導行禮、秩序如下、(一)齊集、(二)主席團就位、(三)全體肅立、(四)奏樂、(五)唱黨歌、(六)向國旗黨旗總理遺像行三鞠躬禮、(七)主席恭讀總理遺囑、(八)向總理遺像俯首默念三分鐘、(九)林主席代表胡繼賢致開會詞、(十)劉市長報告籌備經過、(十一)黨部代表致詞、(由省黨部委員翟宗心致詞)、(十二)各機關長官致詞、(由農林局長馮銳致詞)、(十三)奏樂、(十四)高呼口號、(十五)拍照、(十六)植樹、由各機關團體學校代表就編定地點舉行植樹、直至十二時許始畢、

主席致詞

大會主席胡繼賢致開會詞、畧謂今日爲植樹節、省市各機關聯合在此處舉行植樹典禮、各位踴躍到來參加、當然不是徒然參加典禮、相信於植樹具有一種無限欣望、植樹節的意義何在、就是提倡造林運動、因爲廣東林木、現在感覺到缺乏、其原因各地林木祇有斬伐、而無從新補植、須知造林運動、可以防止水患、保障山上表土、調節氣候、增加生產、目下本省每年入超在一萬萬元而至二萬萬元以上、省因農村經濟崩潰、實業不振所致、倘我們能提倡造林運動、以廣東一省而論、若能實行造林、每年利益當有十萬萬元左右、如此不特能彌補入超、反可復興本省一切事業、希望政府與人民一致研究造林及提倡造林運動、使本省得成爲富庶之區云、

籌備經過

劉市長報告本屆造林運動籌備經過云、今天開會的意義、剛才主席已宣佈得很明白了、紀文謹將本屆造林運動籌備的經過、簡單的報告如下、自總理逝世、國人爲永久紀念總理的偉大人格起見、由中央規定每年在三月十二日總理逝世紀念日舉行造林運動、本省歷年均有舉行、本年亦會照向例、省市聯合辦理、議定植樹地點在河南小港南部葫蘆岡、漱珠岡一帶、樹苗由省市兩方共同供給、除分植各山岡外、並植於公路兩旁、至事務之分配、則由市教育局担任總務、省農林局市工務局植物園担任佈置、市社會局担任交際、省市黨部担任宣傳、市衞生局憲兵司令部番禺縣公安局疏頭分局担任護衞、市公用局担任交通、此爲本屆造林運動籌備之經過、現在紀文謹就個人感想所及、再向各位貢獻幾句話、大家都知道、我國現在是一個貧弱的國家、其原因雖很複雜、而生產的建設落後、致令貨棄於地、偏地荒山也是一個很重要的影响、總理生前目擊國內水旱頻仍、利權外溢、深覺非積極發展民生、不足以挽救危亡、安撫民衆、所以極力提倡造林救國、造林和救國、表面上好像兩件事、實則是很有密切關係的、其理由總理遺教言之甚詳、若果我們全國上下、一致決心造林、使森林偏地、一方面固可以調節水源、調和氣候、堅固土壤、防避山水直下、減少沙泥入河、以預防風火水旱等災、那麼國計民生、因早已舒息不少、一方面又可以培養木材、供給公私利用、使利權不至外溢、至於蔚爲優美風景、清新空氣、以適合衞生、還其餘事、而且查我國未開墾的童山荒地、約佔全國面積十之七八、國人日日患貧、乃有地而不能盡其利、長此以往、豈不大爲可惜、雖然古人說、「十年樹木」、不是旦夕間可以見功、但若果我們能够一致提倡、持以毅力、一到相當時間、便有相當效果、將來的收穫當更美滿、祇看我們的努力如何、我國木材出產最富的地方、向推爲東三省的富集、但是現在已非我有了、這是何等痛惜的事、所以處在今日的國家情勢之下、不容不更加努力、而造林運動、尤其是不容不認眞提倡實行了、紀文今天於報告本屆造林運動籌備經過之餘、謹就感想所及、向各位貢獻幾句話、希望大家加以注意

翟氏演說

省黨部委員翟宗心致詞、畧謂今天乃省市各機關聯合舉行造林運動、何以要在總理逝世的日子舉行呢、因爲我們要實行總理遺訓、造林運動、及紀念總理特定今日舉行、總理說生產建設、係救國救民的重要事件、而造林運動、亦即生產建設之一種、希望各位今後努力提倡造林、使總理教我們實行造林運動的遺訓、得以完成云、

鐵道部長張嘉璈昨抵省

—發表談話詳述各路建築工程—

鐵道部長張嘉璈、此次南下視察粵漢鐵路路政、經湘來粵、於十一日抵粵北樂昌、隨於昨(十二)日上午十時三十分由樂昌乘粵路南段局準備之專車花卡來省、隨行者有黃埔開埠督辦羅文幹、鐵部秘書楊翼文、顧問夏鵬、平漢路局長陳延炯、及日前赴湘粵邊歡迎之粵漢南段管理局長李仙根、廣九路局長李祿超、株韶工程局長凌鴻勛、處長黃漢偉、李國鈞、桂耀楠等一行卅餘人、專車由樂昌經韶關來省、於十二時抵韶關後、繼續開行來省、當於下午五時一十分抵黃沙車站、事先當局接到張部長乘專車來省電告後、下午五時、粵路南段管理局副局長王仁康、西南政務委員麥煥章、總部副官處長曾強、省府秘書周啓棠、廣九路局總務處長曾乃柏、主任秘書馮伯勵、暨粵路南段管理局廣九路局各機關代表人員一百餘人在黃沙車站歡迎、下午五時三十五分專車抵黃沙車站、車停月台後、各歡迎人員趨赴花車與張部長會晤、張隨乘汽車赴東山退思園憩息、隨行人員則招待在新華酒店憩息、查張氏抵退思園稍憩後、即乘汽車赴東山新河浦及梅花村謁訪胡漢民先生、林主席等、西南各委員、陳總司令、及西南諸部各長官、並定今明日分別設讌張氏、粵路局亦定今(十三)日上午十時開會歡迎、張氏決在省勾留數日、幷視察廣九路政、記者於張部長抵黃沙車站時、曾趨前謁見、作簡短談話、據張部長語記者云、本人此來純係視察粵路路政、此外別無其他任務、現偕同抵省者、有羅文幹先生、及李凌各局長及隨員等一行二十餘人、本人抵省後、擬拜訪胡漢民先生及西南各軍政同志友好、藉敘契闊、在省勾留數日、當往廣九路等視察、至詳細談話、另用書發表云云、

浙贛路工程

張抵粵路局後、隨發表書面談話如下、記者問、此次閣下視察各路經過之路程如何、答、三月一日赴杭視察錢塘江橋、當晚由浙贛路赴南昌、五日赴潯轉漢、六日視察平漢路局及江岸武昌兩機廠、七日視察湘鄂路、八日抵長沙、下午赴株口看橋工、九日過來河抵衡州、經粵漢南段今日到廣州、記者問、浙贛路建築經過情形及今後展築計劃如何、答、浙贛路起於杭州先築至蘭溪、繼展至玉山、後延長至南昌、由杭州至玉山、係由浙江省政府以省公債向中國銀團抵押現款、玉山至南昌、由鐵道部與江西省政府各發行公債一千二百萬元、由中國銀團與德商合作籌集現款及材料、今已通車、又展築南萍線、亦已於一月十五日開工、此線由杭州至南昌、計長六百六十公里、約費三千萬元、南萍計長二百六十公里、約需二千萬元、明春錢塘江橋可以完成、預計明年秋間、浙贛路與粵漢銜接後、自滬至粵、可以直達通車、

粵漢路工程

記者問、粵漢路建築情形如何、答、粵漢路係由前清借外款六百萬鎊、僅成湘鄂段之一部分、及先漢宜變等處土工測量之用、什九銷耗於無用之地、顧前部長與中國銀行磋商、以英庚款發行公債、計長四百餘公里、始能進行、當即趕築株韶一段、計三十二個月、此次視察開工迄今、除隧道土石方等完全竣工、全部工程、大橋一座已完成百分之九十三、外、路軌已鋪百分之八十九、祇餘鋪渣站屋尚未完工、再隔兩月、可全路接軌、六七月間即可全線通車、共計用款六千萬元、連車輛等一切在內、記者問、閣下視察兩路之感想何若、答、鄙人精神上得甚深之安慰者、玉段及株韶段與鄙人均有深切之關係、玉段係鄙人在中國銀行時代約集中國各銀行共同投資、株韶段亦由中國銀行担任發行公債、今於短期中以中國人才、並得浙贛湘粵各省當局之努力與合作、以樂觀厥成、今後廣東之製造品得與長江各省之農產品交換、於兩廣之經濟發達、亦有重大裨益、非但中國路政史上佔重要之一頁、即鄙人亦引爲最光榮之一事也、

籌築成渝路

記者問、鐵道部今後計劃新路可得聞乎、答、此後尚擬籌成渝一線、由鐵道部約集中國銀團與四川省政府合組川黔公司、近已著手測量、湘桂川黔各線、亦擬分期籌備、籌款之方、以部省合力爲原則、惟念我國全國鐵路止七千餘公里、較之美國擁有數十萬公里之路線、固有霄壤之別、即視日本印度之各有數萬公里者、亦覺瞠乎其後、深望各省之有力者、各盡其相當之財力、與鐵道部合力興築新路、非但於生產文化可以得絕大之進步已也、他日湘桂川黔各路依次完成、各該省往來貨物、必集中於粵東、是粵市之繁榮、將無涯涘矣、

日本新內閣組織之經過

千廻百轉產出廣田內閣 且看此新相政策又如何

這次日本首相一席、貴族重臣、一個個敬謝不敏、而由資望較淺的廣田外相於滿面春風之中、拜受大命、實非一般人始料所及、數日前、西園寺經過一番考慮、推薦

◇近衛文麿 明哲保身◇

近衛文麿公爵組閣、近衛現充貴族院院長、外國話說得很流利、大正七年、西園寺出席巴黎和會、他做了一名隨員、其才氣極爲西園寺所賞識、三年前、他發表一篇「調整中日國交」的文章、主張日本拋棄「靜觀」的態度、實行負肩「東亞和平」的責任、這無異乎是日本軍人的應聲蟲、西園寺對於首相繼任人選、既欲迎合軍人的意見、又欲保持國家威嚴、想來想去、只有近衛是最適宜的人物、可是近衛以健康不勝爲詞、不敢担任、這正是明哲保身的妙訣、

◇西園寺不屬意平沼◇

自政變發生後、首相繼任人選、以平沼及宇垣呼聲最高、平沼係司法界有名人物、又爲「國本社」首領、換句話說、他是右傾團體的巨頭、即以雄鷙著稱的荒木貞夫、還是他手下的社員、日本每次發生政變、便有此公繼任首相的呼聲、不用說、少壯派是奉他金字招牌的、犬養毅被刺時、此老下車時、園寺應召入京、秦眞次悄悄向他耳邊說道、「你老當心點、最好推薦平沼組閣、」西園寺吃了一驚、左思右想、軍人氣燄如此、政黨又不濟事、不如抬出海軍派、組織超然內閣、這便是海軍大將齋藤出任首相的原因、齋藤推倒後、岡田繼任之、仍是一位海軍大將、岡田現又引退、但西園寺不會提出平沼的、理由是、儘管暗中和緩軍人的情感、却不能明白地助長軍人的氣燄、

◇又不敢令宇垣組閣◇

宇垣組閣、是元老、重臣、及民政黨所贊助的、但是少壯派又不願意、宇垣在軍界中頗有勢力、如參次杉山關東軍司令南次郎第二師團長梅津美次郎、都是他的黨羽、他在陸軍大臣任內、首先行進「整飭紀綱」的工作、與民政黨坑瀣一氣、歐戰後、裁軍四師、於是荒木利用少壯軍人不平之氣、打倒宇垣、起而代之、這是少壯派抬頭的起因、荒木上台後、對於少壯派處於能發而不能收的困境、便又採取「敬而遠之」的態度、結果水能載舟亦能覆舟、荒木又不能久於其位了、近年來、少壯派激動倒閣風潮、並揭櫫昭和維新運動、指斥宇垣及守舊軍人爲「老朽派」、在這情勢之下、西園寺爲消弭未來禍患計、怎好讓宇垣跳進火坑呢、

◇不能恢復政黨內閣◇

如果恢復政黨組閣也不是時勢所能辦到的、日本政黨已屆沒落時期、失去肩荷艱危的意能力、岡田內閣時代、秉承元老重臣的旨、一面制止軍人暴動、一面制止政黨勢力之復活、他進行着分化政友會的工作、同時調動大批軍職人員、因此、政友會急進派、投入荒木等的懷抱、軍人對於政黨、素來是瞧不上眼的、但欲利用政黨與內閣互相傾軋、以便從中取利、便表示欣然容納的思想、假使現在又讓政黨跳上內閣首座、日本政局的前途、必愈形黯淡、元老一息尚存、是不肯出此下策的、

◇此次渡邊殉難原因◇

這次政變中殉難的渡邊教育總監、其召禍原因、也有補述之必要、原來前陸相林中堅軍務局長永田爲幕中唯一的要角、對於鋒鋩漸露的少壯派、另一領袖眞崎教育總監、林的動作、隨時遭遇眞崎的掣肘、同時東京警備司令秦眞次、飛揚跋扈、林與永田等協商之下索性一不做、二不休、免去兩人職務、而以志同道合的渡邊繼任教育總監、西義一繼任東京警備司令、結果、引起永田被刺事件、林內之下台、川島繼任陸相後、事事蕭規曹隨、却把西義一調補軍事參議官、而以接近少壯派的香椎繼任東京警備司令、現在日皇又把西義一調任教育總監、並以毫無色彩的寺內大將繼任陸相、可見日本政局、仍側重於維持現狀、不願採取急劇變更的政策、

◇一木牧野心灰意冷◇

這次政變中、有兩位幸運人物、一位是一木樞相、一位是牧野伯爵、這兩位都是接近天皇的人物、同時也是少壯派所極不滿意的、上年日本發現美濃部博士的學說問題、少壯派借題發揮、因爲美濃部是一木樞相的門人、攻擊美濃部、意在壓迫一木下台、去年十月六日東京市西聯會、代表西鄉崇德侯、面諷一木引咎辭職、因受元老重臣的挽留、勉強留任、自經此次事變、他更消極、頗有退志、傳聞將由號稱「第二元老」的清浦奎吾繼任樞相、至於牧野伯爵、更是皇室有名的重臣、他隨侍大皇十一年之久、齋藤組閣、頗得他的助力、齋藤與平沼、是生死冤家、所以牧野在內大臣任內、少壯派把他恨入骨髓、這次新閣中的外相吉田茂、便是他的乘龍嬌客、牧野雖已退職、仍不失爲日本政局中有力的人物、

◇廣田將取何種外交◇

新相廣田的歷史、國人知道的很多、他在一九三四年、一九三五年、却進行木鳥外交、而在一九三五年、又改用喙木鳥外交了、今年用什麼鳥的外交、我們不明白、但根據他所宣布的政見、如政治經濟採取漸進主義、一面仍運實行肅軍、和平外交等項政策、顯然是日本維持現狀派最後的掙扎、我們不是預言家、只好委之於「天機不可洩露吧」、

三軍校閱會分五組出發

由委長黃延楨率領 今日先赴博羅河源

第三軍司令部爲檢閱廿四年度所屬過去成績、以資激飭起見、乃於日昨召集所屬組織校閱委員會、內分五組、出發檢閱、該會成立後、關於各組長人選、業已確定、定今(十三)日由會委員長黃延楨率同各組長員等首先出發博羅、次及河源、及東江上游各縣、由各該組長指導檢閱各部隊參謀、副官、經理、軍醫、軍法、各部份情形、茲將該會各組長官姓名分錄如下、委員長黃延楨、秘書陳仲文、(第一組)組長參謀長曾其清、委員七師參謀長十嘯、八師參謀長羅藜、九師參謀長劉其寬等共三十二員、(第二組)組長副官處科長金祥祉、委員李鍾謙、吳鵬、及各師副官等十餘員、(第三組)組長經理處科長李煥文、委員雲士峰、陳克威、陳介珊、及各師科員等十餘員、(第四組)組長軍醫處長唐子常、委員陳璞誠、及各師軍醫官等十員、(第五組)組長軍法處長李鶴年、書記駱履廉、委員各師軍法員等八員、

省行建銀倉

法幣會明日會議

本省當局以貨幣管理政策施行後、省市銀行收存白銀、爲數甚鉅、經決定由省行撥款建築偉大銀倉一座、以便藏貯、昨據財廳消息、該倉建築工程現已妥定、全部建築費共需二萬餘元、現已定于本月十五日興工建築、預算本年五月初間、便可完成、又廣東法幣發行準備管理委員會、爲商討該會一切進行起見、特定明(十四)日下午三時、在市商會該會開第五次全體委員會議、昨經分函各委員屆時出席參加、

縣模範林場

決定賡續設立 促進發展農業

各縣爲發展農村經濟、扶植農工起見、除關於改良農業部份、已積極從事規劃、延攬農業專門人材、分別担任指導、研究改良水利、及改善播種方法、使增加生產外、並計劃完成模範林場、增設苗圃、以資辦理、查模範林場一項、成立者已有少數、專事研究改善農業、及增闢農場、提倡造林各項辦法、刻下各縣爲推廣農業計、決於本年內多設模範林場、擇定縣內繁盛地點、由縣府計劃一切、舉凡關於增加農產出品及改善方法、分別實施、並切實指導農民辦理、廣事宣傳、使農民對於農業學識、得有充份之認識、協助辦理、研究一切、此外關於苗圃之完成、縣區之增設等項、均爲救濟農村之首要工作、各縣於本年施政進度中、注意提前辦理、俾得普遍之發展、其次對於水利事業之提倡、農村借款等、俟各縣計劃就緒、或由實業銀行、妥定計劃舉辦、務使農村事業、得以充份發展、爲增進農民生產之輔助、

南洋之漁業

將爲日人獨佔

(星洲訊)年來日人南進計劃日形尖銳化、近一二月間更爲積極、本年春、日漁業商人已大帮向來星洲、而日漁船新高丸號、已陸續運大帮鮮魚來星卸脫、轉由日輪往歐西或日本等市場、據記者最近調查所得、日漁艇新高、向在澳洲東岸捕魚、而返香港起卸者、近則轉而趨星、其中實有大規模之計劃、日人現在對于南洋各地之漁業區、實行擴展其力量、積極採捕、希在某一時期內、將南洋英荷各地之市場、盡行霸佔云、

桂省籌開美術展覽會

組織籌備辦理 飭各縣徵集出品

南寧來電、廣西黨政當局爲發揚中國固有藝術文化及運用美術、功能以激發一般之向上心起見、特籌備舉行首屆美術展覽會、該籌委會經數度會議、對於該會各種章則及徵求展覽品手續等、均經分別決定、並聘請負蓟、黃鍾岳、徐培、周天游、周承鎬、侯晉祥、丘退庵等、爲顧問、馬萬里、周承鎬、周天游、廖葛民、侯晉祥、陳宏、田次廉等爲審查委員、關于展覽品規定、爲書畫雕刻、刺繡、瓷器、陶器、銅器、攝影、圖案、園藝、盆景果木花卉等、國貨商標及其他美術品之富有民族性者、其徵集方法、除啟事公開徵求外、幷函請省府通令各縣及民化機關負責協助徵集、關于徵集事宜、已另組徵集展覽品委員會負責專責辦理、

各縣公務員施軍訓近況

各區綏署將情形報告軍訓廳 劃一軍訓辦法刻已着手擬訂

省會各機關公務員軍訓辦公廳、自奉政務會核准擴大組織、兼管全省各縣市機關軍訓事務後、該廳即電東南西北中瓊崖各區綏靖委員公署、詳查屬內各縣市公務員實施軍訓情形內容、呈復核辦、各區綏靖公署、連日已分別電復軍訓辦公廳報告一切、查中區方面所呈報者、略謂本區各縣市軍訓、係由省府巡令各縣市辦理、非由本署核辦、至本署職員軍訓、係遵照奉頒條例及所定表辦理、並經呈報省府核准備案、奉查各點、仍請由省府核定爲當、至西北區方面所呈覆者、大致謂茲查覆如次、一、本署於二十四年六月間、通飭所屬各縣政府及編練處所屬員役、除年齡在四十歲以上、或有宿疾者外、同時一律施行軍事訓練、二、各公安分局等機關公務員、是否分組訓練、由各該縣遵照十項規定、自行酌定、三、訓練進度計劃、係由本署訂定術科預定實施進度表、令發各縣參照實施、四、據報訓練完畢各縣、並未據報繼續辦理、五、本署訂定軍訓術科進度表、係預定十三週、每日訓練一小時、共七十八小時、於辦公時間外行之、嗣後並酌補實彈射擊及野外演習等科目、二十八小時、統計實施一百零六小時、由各縣處負責辦理、再查關於各縣軍訓一切事宜、前奉國民革命軍第一集團軍總司令部二十四年十二月陷電、飭各縣逕呈貴廳辦理、當經轉飭各縣遵照、並將本區各縣軍訓情形、連同受訓人員姓名冊、函送貴廳查照在案、云云、餘如東區南區瓊崖區等呈報者、其內容與西北區大致相同、均能本軍政當局意思、努力奉行、該辦公廳現根據各區報告、着手擬議劃一全省各機關公務員實施軍訓詳細辦法、俟擬妥呈政務委員會核定、通飭各縣長遵照辦理、

各屬買銀人員已陸續派定

陽江組今日出發 台山組下週動程

廣東省銀行自決定盡量收集全省白銀後、經將各縣收買白銀臨時辦事處人員、陸續派定、現除龍門梅縣兩組、已先後出發外、陽江組收買白銀人員劉錦江覃崇紀等、亦定今(十三)日出發、台山組區子芳吳鏞齋等、則定下星期一由省動程、其餘順德開平東莞各組人員、亦經分別派定、準于下週出發、據財廳消息、龍門組收買白銀人員自出發後、現已有電回省報告、大意謂該組人員自到龍門後、于本月十六日經在該縣政府設立收買白銀臨時辦事、開收該縣白銀、預定逗留十五日、下月初間即轉赴增城云、

電訊輯要

(十二日南京電)財部爲策勵各級財務人員努力職務起見、製定財政獎章規則十三條、頃以部會公布、

(又電)司法部解釋破產法、未經配合以前、均不能認爲刑法上之爆裂物、

(十二日上海電)滬市衛生局長李廷安、奉滬市長、及衛生署命、出國考察衛生行政事宜、十二日午後四時、乘德輪香霍斯脫號輪返國抵滬、

(十二日北平電)宋哲元十二日晨十時赴美大使館答拜詹森、談半小時辭出、

(十二日杭州電)浙航協分會與杭市各界、及旅杭寧波同鄉、現已發起各集資購機一架、

(十二日福州電)法海軍司令官羅安德販、十一日乘艦抵馬江、由法領代辦沙彭陪同來省、拜會陳主席後、返馬江拜訪李世甲、李定十二日晨向拜、

谷市一帆風順
齊眉沽至七元六毫 客仍爭購谷市一空

月來洋米入口稀疏、米價飛漲、土谷乘機起價、此乃自然之勢、但本週內土谷迭見向上、谷店購入依舊甚踴躍、谷市存貨愈見空虛、谷主見市道扳高、雖乘勢抬價、但買家因需貨應客甚急、仍不因此却步也、查最近三數日間、谷價相差有二三毫之巨、昨日谷市、齊眉定價七元五毫、而貨主索價、非達七元六毫之目的不放盤、此外糯什雪谷、連日企價七元三毫左右、多白約值六元八毫五、大赤沽六元四五毫、金山粘值七元一、寒露粘七元零五、白壳六元八九、烏石早六元六、早白六元五毫云、

耕牛售價低賤
各屬春耕失時

較去年每頭相差約十餘元年來因農村經濟不景、各屬耕牛售價、更形低落、查去年耕牛、每頭普通向值白元、現當春耕開始、一般農民、需用耕牛甚多、照例當此時期、本爲耕牛售價最高之候、惟查現日各屬耕牛、每頭最高不及白元、較之去年、更爲低落、前頭相差約十元以上、查其原因、乃旬日以來、天氣奇寒、各地所播秧苗、多被凍斃、且雨量稀少、春耕大有失時之虞、一般農民、均紛紛將耕牛售出、以求善價、一時供過於求、耕牛價格、遂愈見低下云、

寒霜遍地 鶴山烟苗難長

鶴山縣連日天氣驟降、温度祇有華氏表四十度、寒霜遍地、農作大受障碍、尤以各鄉所植之烟苗正當發育時期、頗爲霜露侵害、損失甚巨、該縣政府以各地寒冷、特將日前在民廳領得之賑款、用以施粥、以救濟貧農、俾免凍餒云、

上海房地產業
一、滬房地產及其特徵

不論就政治言或經濟言、上海均可分成爲兩大區域、一爲上海市府所轄之市區、包括南市、閘北、江灣、吳淞等十七區、一爲外人租借之租界、內分公共租界與法租界、公共租界又分爲中北東西四區、法租界又有新舊之別、市區與租界所佔之面積、據二十一年八月市公安局調查結果、前者爲一·一八七·七四一畝、後者爲四八·六五二畝、分別計之如下、公共租界中區二·八二○畝、北區三·○四○畝、東區六·一九三畝、西區一一·四五○畝、新舊法租界一五·一五○畝、市區面積雖較租界大二十餘倍、但其繁華重要反遠不若後者、蓋上海一切重要工商業均團集於租界之中、故本文所論之房地產業主要亦限於租界、

上海不僅爲中國之唯一商埠、而且亦爲遠東工商業之中心、其地位僅次於倫敦紐約、故其人口愈趨愈密、原爲不可免之結果、公共租界之人口、一九○○年爲三五二、○五○人、一九三○年增至一·○○七·八六八人、相隔三十年即增百分之一八六、約達二倍、法租界之人口增加率則更速、計自一九一五年之一四九·○○○人增至一九三○年之四三四·八○七人、即十五年間增加百分之一九二、近數年來、因內地政府經濟日趨不安、上海人口尤呈猛烈之增加、據一般估計、市區租界人口合計、已自一九三○年之三百十餘萬人增至一九三五年之三百四十餘萬人矣、

都市工商業之繁興、與其人口之增殖、兩者係有密切之關係、因工商業發展、需人必夥、人口增加、亦必擴大對工商業之需要、然此二者又有共同作用、即促進都市地價房租不斷增長、即房地產業飛黃騰達、今姑以公共租界之地價一項爲例、並列表如次(以每畝計算、原位爲兩)

	一九○三年	一九三○年	一九三三年
中區	一三·五四九	一○七·八八三	一三二·四三一
北區	四·八一九	三七·八六三	四一·八○九
東區	二·五三九	一一·八六四	一五·四二三

從前表我人可知、自一九○三年至一九三三年三十年間、各區地價、(除東區累低外)約增高十倍、自一九三○年至一九三三年四年之間、中區地價約增百分之二十三、北區百分之十、東區百分之三十、平均百分之二十、其速率實足驚人云、

上海市區及租界內之地產(連建築物在內)其價值究爲若干、因房地產之價值上落甚大且統計機關未能統一、迄今尚無一致之數字、有人於一九二一年估計爲五十萬萬元、普益地產公司於一九三三年估計爲三十萬萬元(內地價十萬萬、舊建築五萬萬、新建築十五萬萬)、最近八年來新建築五萬萬、兩者或均有偏誤、至公共租界內之地價總值(房產不在內)、工部局方面曾有較詳之評定、今引錄於下、以供參攷(單位兩)、

	一九○三年	一九二○年	一九三三年
中區	四○·○八六·四八六	一三四·七四一·一四八	三八五·八三一·八七九
北區	九·七一四·五三四	八五·三三九·五二三	九三·八一一·一一五
東區	一二·五四一·○八一	一一七·三三一·七三三	一五四·四七二·九九九
合計	六二·三四二·一○一	四二七·二○三·九三四	六三四·一○四·九八五

上海房地產之價值雖無確實統計、但其爲數之鉅、已從前列各項數字推見一斑、對此鉅大之上海房地產、有不顯著之特徵、爲吾人所不應忽視者、即其敏捷自由之流動性是也、前年五月間上海房產公會呈市參議會意見書中、曾明言及此、今節錄如下、

「上海房地產主與內地完全不同、內地業主必先有餘財、方能置產、貽之子孫、世守其業、且契稅較重、移轉較少、上海則完全營業性質、以三四成之墊本、即可購置產業、向中外行商押抵六七成之借款、……」

考上海之房地產所以能作爲完全之營業對象、迅速流轉於市面者、實有二因、一爲工商業之一般發展、使土地房產之固定財產亦日趨商品化、一爲手有餘財之投資者、亦爭以房產爲出路、因此、上海房地產及獲得

其第二特徵、即成爲金融界中流轉最易之信用籌碼、回憶「一二八」以前、祇需手中持有道契、即不愁資金無着、蓋一般銀錢業、對於該項道契、皆樂於承押、故當時上海之道契、幾於于先進國家之公司債劵無異、此實中國特有之現象也、

二、經營房地產業之方式及其變換

上海之房地產業因具有前述兩大特徵、遂成爲本埠營業之一重要對象、惟其經營方式、據上海地產大全所載、今昔頗有不同、昔時地產價格較低、買賣因之易於成交、同時從事該項投資者尚少、壟斷之象亦未發生、故目光遠大之輩、即可出而單獨經營該項買賣、嗣後因小資本者變爲殷富、地產一入其手、往往欲待善價、而不隨意出讓、同時資本較少者、亦集資而組織地產公司、房產一經購進、亦須待價而估、且因地價高漲、經營者遂不能再如昔日之簡易、資本較小者、祇能望洋興嘆、

地產交易既不若昔日之簡易、同時投資者之款項、尚須經營其他事業、於是抵押之風盛焉、蓋抵押在承押者方面、可得優厚之利息、在押戶方面、與其因急求售、難得善價、不如暫押一時、以應目前之需、同時仍不失將來高價脫售之機會、尚有一部份投機者、實力有限、即將押得之款充作購買房地產之資金、待機脫手、此在前節論上海房地產之第一特徵時早已言及、玆不贅述、

此外租地造屋亦屬地產營業之一種、業此者類多具有卓識而乏資本之輩、其法乃以少數資本租得將來極有希望之地皮、建造房屋、以後即將租金收入、充償租地造屋之資金、據說因此而獲利者頗不乏人、倘租地之期限較長、則不惟自身可以豐衣足食、且可遺之子孫、設有人欲謀得該地之所有權而另建新屋者、則更可居奇獲利、但此項辦法、近年來已難暢行、因近年地主、出租地皮之期限既短、同時課租亦重、使租地者無甚活動餘地、

至押造之法、(由承押者代造房屋、租金收入、償付押款本息)目下尚不多見、因其手續至繁、不若抵押之方便、今爲此者、僅少數銀行或公司而已、彼等多係專營該業、並設有建築部份、對於繪圖營造經租等項、聘有專門人才、皆極內行、不致失算、除彼等而外、欲單獨經營地產押造、實甚困難也、

地產交易、一年中一般可分爲旺二期、買賣或抵押當以春冬兩季爲最旺、冬季則時屆年終、凡百營業例須結帳、其有虧損、或因經濟竭蹶者、不得不將所有之地產出售或出押、以資週轉、春季則因銀根比較鬆動、拆息較低、惟有餘資者、多願意押、以增利息、惟年來內地經濟恐慌日甚一日、求售者往往供過於求、此種地產營業之季節性、亦早隨金融季節性之喪失而中止其作用矣、

三、上海房地產之今昔

上海之房地產業、在「一二八」事變之前、簡實是黃金時代、其原因除一般之投機作用外、更因當時之工商業確呈相當之繁榮、但此空前之蓬勃現象、轉瞬即爲淞滬之戰所毀滅、嗣後上海協定於五月簽訂、外交漸趨平靜、地產之投機買賣雖復繼起、終不能恢復「一二八」以前狀態、價格且年有跌落、其間不容忽視者、即美國於一九三四年厲行購銀政策、使中國存銀滾滾外流、國內金融奇緊萬分、地價及其交易額、更趨萎落、大有不可收拾之勢、幸財部於去年十一月四日頒佈新貨幣政策、其頹勢始稍挽回、此近年來上海房地產業興替之大概也、(未完)

金融簡報

今日早市港紙集盤加水四九五、港單加水四九四五、期貨加水四九五、門市入四九二、出四九七、花旗紙加水三五三三、西貢紙加水一九九三、坡紙加水一六四○、荷蘭紙加水二一○七、呂宋紙加水一二六九、暹羅紙加水一○一七、佛郎紙值二九八一、金磅紙值一五一五、十足金葉入一三四換、出一三六換、八九金每枚值一五三元八毫、二一金每枚值三七元八毫五、中央光洋加水四三五、申紙加水三六九元、

京市房地產之今昔觀
民十九爲房地產最旺時期 近來趨衰落但非供過于求

(南京專訊)京市自建都以來、人口驟增、房屋供不應求、故有「謀宦易、租房難」之諺、從前以稀榮爲業、占地甚廣者、皆一躍而爲腹便便、面團團之富翁、查地價騰貴、交易劇增、以民十九爲鼎盛時期、新街口闢爲廣場後、銀行業競購新行址、該地附近一帶每方丈售價達六百元、較前竟超過二十倍、房租之昂、亦足令人咋舌、大抵形式古舊之中房、每方丈月租在十元以上、押租爲月租之十倍、後至者尚抱向隅之憾、一般公職員、往往闢室旅館、爲家人寢處之所、或即賃居秦淮畫舫中、度水上生活、(畫舫除夏季外、無人過問、往往臨時出租、係廢物利用之辦法、)自九一八·一二八·兩度事變發生、國府遷洛、蘇府遷鎮、人口爲之銳減、政府根據戒嚴法令、強制房租減半、房東似稍受損失、然以過去租價甚高、年利仍在一分五厘至二分左右、投資家以厚利所在、無不見獵心喜、然自最近一年以來、房地產已有逆轉之趨勢、地產停滯、空宅亦觸目皆是、其理由有二、一、京市所增人口、以客籍爲最多、近以時局不靖、往往有隻身供職、遺眷留里者、二、家庭緊縮主義、例如以前賃屋一幢者、今則分讓其半、餐廳客室、併於一處、以節無益之靡費、據警廳最近統計、全市人口一百萬、其中男多於女、竟達二十萬、此輩單身漢、除軍人學生以外、自以低級公職員爲最多、人情孰不欲父母相依、妻孥團聚、倘有價廉住宅、則人口尚有繼增之望、故京市房地產之萎縮、半由於經濟影響、半係時局使然、尚未走入供過於求之階段也、至京市建築趨勢、據工務局審勘股統計、民國二十三年度共造樓房二千二百九十四間、平房三千五百十五間、二十四年度共造樓房七百五十八間、平房五百九十間、其中住宅占百分之六十、市房百分之三十、機關百分之六、學校百分之四、京市土地稅尚未舉辦、現僅爲房捐一項、店戶正捐、按租金徵取百分之十、附捐徵取百分之五、住戶減半、如係自建自住、店戶按房地產總值徵取正捐千分之一、附捐千分之五、住戶亦係減半徵取、合計全部收入、年約六十五萬元、均列爲市府經費、惟照去年建築統計、已視前年遠有遜色、逆料本年必更退落、以公共建設之方興未艾、則此區區之數、無異於杯水車薪、此歷屆市長引爲杞憂者也、查建築退落之原因、亦以時局爲其癥結所在、以前銀行界樂於投資房地產、如上海銀行經營慧圓里及鼓樓新村、中國實業銀行經營姚家巷市房、興業銀行經營興業里房產、他如新華、國貨、交通等行、及上海華安保險公司、均各投資有差、今則銀行界之勇氣、大非昔比、私人亦裹足觀望、同時專營地產之金陵房產合作社、益昌地產公司等、亦靡不有來日大難、往事如烟之感、噫矣、此外尚有一種矛盾的狀况、頗可玩味、自政府頒布國幣法令後、房地產頗有春回寒谷之現象、不料彈指之間、建築材料如洋松、水泥、鋼骨、洋磚、油毛氈等、因外匯折合率較高、本年建築費頓加兩成、以是聲請建築者、大形減少、查二十三年度一月份建屋一百零二間、二十四年一月份建屋五十七間、本年一月份僅有二十九間、約當去年二分之一、前年七分之一、至建築費之標準數、據土地局去年八月之估計、西式平房每方由二百元至二百五十元、增建二樓由三百五十元至五百元、增建三樓在五百元以上、中式五架樑每間由一百五十元至二百五十元、七架樑每間由二百元至四百元、樓房照平房加二分之一、披厢每間由五十元至一百元、目前建築費照加兩成、然此係指普通住宅而言、至於畫棟珠簾、攀雲摘月之建築物、自不在標準限度以內也、(未完)

鷓鴣菜全國兒童健康比賽入選者 照片

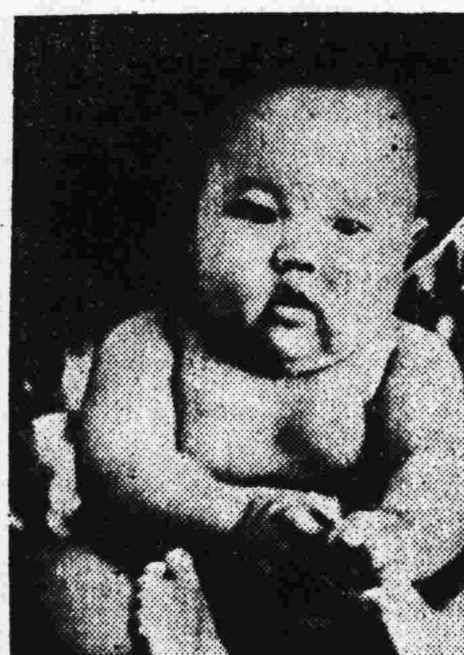

名次	第弍名
姓名	安定
年齡	五個月
籍貫	江蘇上海
家長	安阜農
住址	上海圓明園路二一〇九號二樓

本藥房兒科專藥鷓鴣菜出世以來十有餘年行銷全國及世界各埠叨蒙各界樂用此次贊助兒童年舉行全國兒童健康照片比賽承各界不棄惠然參加計收到比賽照片十萬零四百餘幀皆曾服鷓鴣菜而轉弱爲強者入選者二千餘名業已在各報公佈現再將入選照片順次登出以作鷓鴣菜效驗的鐵證

滬粵港 宏興大藥房啓

ENARMON

青年男尿中之男性內分泌物

英男兒萌

青年遺精　初老衰弱　高年頹唐

英男兒萌是由青年男尿提鍊而得之男性內分泌物、嚴定有效力價、在動物及臨症實驗上、認其確能改良血色、增加體重、增進精力、促進食慾及新陳代謝、祛除疲勞倦怠等々、而顯有「返老爲幼轉弱爲強」之現象、用於青年遺精・滑精、壯年陽萎及性交不全、初老及高年期之頭痛腰痛・倦怠・疲乏・耳鳴・心悸・失眠・記憶薄弱等々老衰症狀、功効卓著

齋藤前首相與高橋老藏相(八十三歲)自常用英男兒萌以來、居然老而益壯、於是日本國內之高貴・政客・富豪・學者亦相率爭購斯劑、是以斯劑普及之速、實爲歷來諸劑所不及。又英男兒萌因是取材於青年男尿、故亦吾東亞古來重用童便之一實物証明也。

內服片劑　二〇片　五〇片　一〇〇片
注射劑　五管　一〇管　三〇管

總發行 日本・大阪 武田長兵衛商店股份有限公司

詳細仿單函索即寄

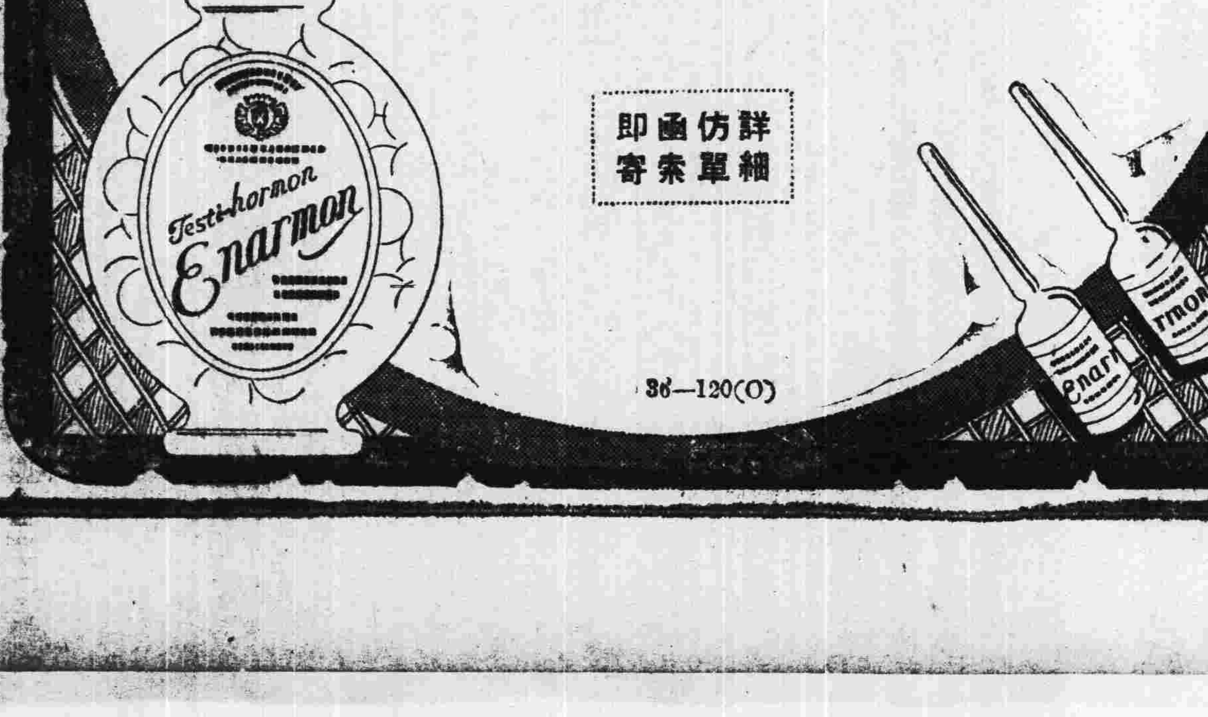

36—120(O)

白朗尼 方形鏡箱

售洋六元

附送柯達軟片一卷

成人幼童皆宜用之

在方形鏡箱中，當推此白朗尼爲最佳，鏡頭快門，皆極可靠，且有寬大之觀影匣兩只，可以橫拍直拍，用法最簡單・人人可以拍得明晰快照・定價奇廉，每具祇售洋六元。並附柯達軟片一卷，另贈閱柯達雜誌半年。各處柯達經售處均有出售，尊處如無。可滙款至上海柯達公司，立即寄奉一具。

欲得精美照相必用柯達軟片

美商 柯達公司 上海 香港

然感性的精神，一旦領悟精神生活的眞正價値時，則蘧然而覺，達於解放之途，(2)自我之確立或製作的階段！旣覺得價値界之所存，則進而征服自然，使自我進於價値化之境，脫離狹隘的主觀生活，進於普遍的精神生活人格生活。(3)自我深造的階段！價値雖已歸於把握，但不能遽以一得沾沾自喜，又須藉自我之批評或價値之再評等，以期達於深造與完成。(未完)

大學教育學系的目標

李冕羣

大學教育學系究竟要養成一些什麽人才，這是關於目標的問題。倘不能養成許多能够創造教育的專才，又不能造就適當的教育行政人員或師資，則教育系之設立，實是很大的耗費！莊澤宣先生說：「……總覺得大學教育學系同時有多種目標：旣希望學生去創造，又希望他做行政人員，又希望他做中學教師等，則其結果必一無所長，以前及現在各大學教育學系均犯此弊：……」。一種事業，只能够達到一個目標；同時要達到數個平行的目標，結果顧此失彼必不能完全達到。故此大學教育學系的目標究竟那一個呢？我們必先決定，不能猶疑於數者之間。

那末，大學教育學系的目標究竟是什麽呢？訓練中等師資嗎？訓練教育行政人員嗎？養成研究及創造教育的專才嗎？讓我們把這三個目標逐一簡單地分析一下子吧：

(一)普通大學教育學系的目標不是訓練中等教育的師資——師資的訓練是包含兩方面的。一是教育學科一是所教學科。對於所教的學科沒有專門的訓練則無書可教，理由很易明白。但是沒有受過教育學科的訓練，是不能成爲合格的教師的。因爲教育的目標，並不是在於知識的灌輸。而是使學生的生活的各面的提高，知識的提高不過其中一面而已。故此僅專長於某一門的學問而對於教育學沒有研究的人，不能成爲一個合格的教師。退一步而言之，卽使僅就知識的傳授而言，沒有研究過教學法的人，對於智識的傳授，亦必事倍而功半。

對於教育學科及專門學科雙方並重的學校是什麽呢？那止是各級的師範學校(包括高等師範師範大學而言)。普通大學教育學系只是專重於教育學科的研究。

可是，專門研究教育科學的人，出路是很少，而高師廢止後，訓練中等師資的機關又很欠缺。於是許多教育專家都提出修改大學教育學系的課程，加授專門學科以訓練中等師資，使「人有事做，事有人做」豈不很好嗎？但作者不同意於這個意思。因爲普通大學的教育學系是不能够改爲高等師範的。大學教育學系是大學中的一個部份。它的目標應以與大學的目標一致爲前提，它的制度也只能成爲大學中的一個學系而不能特異。高等師範却不同。高等師範是一種專門學校的性質，與大學的目標恰巧不同，而其制度也成自己獨立的學校。在目標方面言，大學的目標，在乎研究專門的高深的學問，若加授其他學科，勢必不能兼顧，專門學科的研究必受巨大的打擊！則大學徒負其名而專門學校其實，實完全喪失了大學的本意。研究教育理論的專門人才，和學校的師資，根本是兩種不同的需要，大學只能負責訓練前者，高師訓練後者，前者偏重於學理方面，後者偏重於技術方面。若謂後者的需要多而前者的需要少，那只有增設高師而限制教育系的人數。萬不能使兩種不相同的東西相淆混，而把整個的高等教育的系統破壞了。而且二者所需要的學生的性質根本不同。研究高深的學理，一定要很高的智力才能够融合貫通，能够創造。故入學的新生，必須嚴格選擇在精而不在多。師資的訓練，不必一定要智力很高，但却要能忠實地勤謹地執行職務故前者需要的人數很少，很適合于大學的情形，後者需要的人數却較多，並且要分門別類，訓練成各科的師資。二者在性質上根本不同，把它們混亂起來，實是很大的錯誤。

更從學制方面言，大學教育學系也是不能够改成高師的。師資訓練的機關，必須容納多量的學生分科訓練。如果大學教育學系改成專從事於師資訓練的機關，則必須招很多的學生，且內面又分組，那末，與其他學系比較起來便成了一個畸形的東西。且本系裡面所分的組，常與其他學系相重複，在大學的組織系統內，實是一個很不妥當的情形。使大學的行政以及師資的聘請，都很不方便。

總之大學教育學系，是不能當作師資訓練機關。師資訓練欠缺的問題，必須另想辦法。故此第一我們應該認清楚：大學教育學系的目標，並不是訓練中等學校的師資。

(二)大學教育學系當作訓練教育行政人員的機關也不適當——普通以爲大學教育學系是訓練教育行政人員的機關，其實是很不對，理由和上面差不多。行政人員和教師，廣義點說起來同是執行職務的技術人員。技術人員的最要的條件，是在於能够切實地執行職務，而不在乎創新立異。卽使有新的創造也應在所授命的範圍以內爲限，這樣才不致各自爲政而破壞整個系統中之統一。故此種人才之訓練，是要着重「技術」方面，教他們怎麽忠實地去「執行」而不在乎怎麽樣「創造」。反之，大學教育系是大學教育之一個部門，

是着重「思想」方面，目的在乎使學生能够「創造」，而教育上之「技術」方面的智識不是主要的課程，故此訓練行政人員是屬於專門學校的事情。而對於學生的性質，和師資訓練一樣亦以堅忍沉毅者爲適合；這，與大學教育學系是本質地不相同的。故此，嚴格地說起來，大學教育學系的目標不是訓練教育行政人員(包括學校行政人員)。

(三)大學教育學系的目標——大學教育學系的目標，不是訓練中等師資，不是訓練教育行政人員，而是訓練能够研究，改造及創造教育的專才。這個目標的決定，並不是隨便主觀地定下來的。教育學系的目標，簡直就是大學的目標。它和專門學校是不相同的。現在我國的高等教育，應該注重高深的學理還是應用技術呢？這個問題在本文中不能詳細討論。現在一般流行的論調：似乎大多數贊同應用技術方面，尤其是把國難的問題拉在一起，以國難如此嚴重，非提倡『生產』教育，『應用』科學(其實完全是科學的技術方面)不足以救國，可是問題不可拉雜在一起，否則必定不能够得到正確的結論。大學教育應該注重學術的研究，還是注重培養技術上的應用人才？這是一個問題。國難嚴重是否加緊訓練狹義的技術人才卽可救國？是另一個問題。這兩個問題是要分別討論的。

大學教育是應該注重高深學術的研究，還是培養狹義的技術人才呢？這是一個一般的問題。這個問題的解答，要在高深學理與應用技術的內在的關聯上去探討才能够獲得正確的結論。「原理」和「技術」是對立的，但同時二者有不可分離的關聯，二者是互相影响的，而且兩者的相互影响，並不是平行的，「原理」支配着「技術」，新的技術一定要的約原理做基礎。明白了這一點，就知道主張專重學術研究或應用技術之不合理。因爲兩者都把原理和技術看做絕對分離的東西。尤其是倡專重技術的，把技術估量得過高，不知技術乃原理之產物，更屬失當。而且科學的進步日新月異，不注重高深的學理上的研究，只顧訓練粗淺的技術人才。人家進步了，自己所學到的只是落伍的粗淺的技術，事實上是絲毫沒有用處，結果對于訓練技術人才的理想，幷沒有達到。一國的大學不注重高深的學問而只顧培養粗淺的技術人才，則不僅把大學的地位降低，而且全國的文化亦全無長進的希望。故此現代的大學，不是在于知識的保守Consewation of knowledge，而是在於知識的增加Increase of knowledge。這也是大學與專門學校根本不同之點。社會上需要何種的技術人才，儘管可以設立專門學校來訓練，而大學的任務却是完全兩樣的。

其次，再論國難時期是否應該加緊訓練技術人才一問題。是的，國難至今如此嚴重，不圖發奮救亡，那簡直是喪心狂病。然而救亡之道並不是訓練技術人才可以做得到的，反之，單純的訓練技術人才，在某種情形之下是助長帝國主義的侵畧。現在中國的經濟，完全是在帝國主義及其支配者的封建殘餘的掌握之中，一切技術上的改進，亦惟有增加支配者的利益才有可能。說到中國教育之注重技術人才之訓練，西洋式的教育灌入之初卽已開始，由一八六七年曾國藩設江南製造局直至現在的生產教育說，都是不斷地應用着很不相同的名詞提倡技術人才訓練之應注重。可是此種教育之提倡雖然有着很長久的歷史，而技術人才的訓練並沒有成功。中國之受外人侵畧還是一天比一天利害，可見訓練技術人才之後不僅不是救亡之道而且在中國經濟沒有解除帝國主義的束縛，使產業有發展的機會以前，技術人才之訓練是無可能的。若謂國內經濟恐慌農村破產，應該培養技術人才。這更是沒有經濟學的常識的話。經濟恐慌的現象是生產過剩市場梗塞貨無銷路，改進生產技術是增加生產，這對策正是抱薪救火的辦法。其實恐慌不獨中國爲然，列強巳早有此厄，現在是竭力壓制生產力以減少過剩的產品。今我以改進生產技術來對付恐慌，寧非大大的笑話！總之國難的挽救，並不在乎訓練技術人才，而大學的方針亦不應因此而改變。

大學的目標旣以研究高深學問爲主，則大學教育學系的目標爲養成能够研究，改造及創造教育的專才，自無疑義。或以這種人才現在是不十分切要。這更是盲目而不顧事實的話，不要說別的，天天唱着教育救國的學者們說怎麽樣辦新教育才能救國。可是，「新教育」是辦了許多年了，國家只是一天比一天危急，就是教育自身也弄得烏煙瘴氣，「改革」的聲調不斷地嚷出來，然而改來改去還是一樣。「教育救國」的調子也還是在唱着。試看我們的教育學的理論人才是何等地貧乏啊！現在我國的教育的糟糕，並不是教師或學生的不好而是沒有一貫的方針，沒有正確的理論做指導。故比弄到整天的在「改革」，而改來改去都改不好。或許有人以爲研究教育理論的人是太多了，我以爲在數量上或許是很多，而事實却是很欠缺，不然的話，何以各式各樣的新教育學說，唱來唱去都沒有一種是有効果呢？何以「教育救國」這種不合科學的見解，還是根深蒂固地存在於教育理論界之中呢？我國的教育理論的程度之低可見一班了。

總之，大學教育學系的目標，不是訓練教育界的技術人才——師資及行政人員，而是養成研究教育學理，改造及創造教育的專才。

各界適用●文書參考之空前巨編

應用文程式集成

再版出書●●特售六折

分類編製——包羅萬有——取之不竭——用之無窮

姚穀孫 蔣息岑主編 本書依據現行法令編製，取材新穎，選例豐富，其編法以職業分類，凡各業文書之程式，無不完備，一查卽得，內容較普通刊行本，多出四倍至八倍，爲出版界從來所未見，備此一書，對於辦理文書之全部門徑，俱可熟諳無遺，如以謀取文書職務，自然無往不利。

本書現經暨南光華兩大學採作應用文課本

「全部要目」：三千三百餘節

「程式舉例」：一千三百萬餘

「說明文字」：都九十餘萬言

▲行政應用文書 張強編
▲軍事應用文書 李偉編
▲教育應用文書 許漢賓編
▲自治應用文書 馮晦庵編
▲團體應用文書 潘文安等編
▲商業應用文書 潘文安等編
▲工廠應用文書 潘文安等編
▲會計應用文書 潘文安等編
▲司法應用文書 魏鏡華等編
▲普通應用文書 姚宏齋編

平裝十冊定價六元半價三元六角精裝加七角半郵費二角半

大東書局出版

大東書局春季大廉價

本版書一折至五折

外版書一折七扣起

文具儀器特別廉售

三月一日起至三月卅一日止

機會不再 稍縱卽逝

廣州財政廳前

仁愛月刊

第一卷第七、八期合刊

民國二十四年十二月號

目錄

荀子哲學及其方法論(下)……陳名培
孟子的教育思想……翁摯崖
老子哲學……馮伯璜
論物質文化與精神文化……陳西池
杜威倫理學的實用主義……宗劍
倫理學之方法……黃恭譯
克理圖……關紓譯
論救濟事業與安定社會……張翼詒
召集各藥材行代表談話會致詞……詹慕禪
粵省辦理痲瘋病救濟事業之經過……編者
堂務紀要……康

特載
(一)出版定期壁報
(二)徵求棉衣棉被
(三)賑濟茂名風災
(四)董事會議
(五)救濟黃梅災民
(六)招投工程
(七)設立保姆班
(八)新藥房開始配藥
(九)贈醫施藥槪況
(十)財政收支槪況
(十一)育嬰槪況

雜組
八德選粹(紀二十四廉)……作人
重印覺覺軒語錄序……詹慕禪
阿斗子(小說)……綠波

附錄
本堂第六次董事會議紀錄
本堂各縣市分堂及辦事處籌備章程
本堂各縣市分堂章程
本堂各縣市分堂附屬辦事處章程
本堂暨各縣市分堂及辦事處選舉細則

定價：	零售	每冊小洋二角
	半年	六冊一元二角
	全年	十二冊二元四角
郵費：	國外	每期二角
	國內	每期二分
社址：	廣州	廣東仁愛善堂內
總代售處：	廣州	民智書局
代售：	各埠	各大書局

本期零售二角五分

民國二十四年十二月出版

廣東省訓育人員黨義教師檢定委員會通告

查本會第七期聲請檢定人員所有筆試口試成績業經評定分別去取茲將檢定合格人員姓名公佈於後希各知照右通告

(一)合高中訓育主任資格者五十五名 方德華 饒寶剛 林德烜 曹鳳權 胡岐甫 胡鳳昌 張佐材 張恩駿 梁繼焜 梁廷和 陳殿杰 陳榮芝 陳鼎信 陳宗海 陳藻文 陳耀慈 陳耀永 岑家盞 關海東 麥宏泉 周頌清 潘作良 鄺昆榮 劉樹雄 楊國華 饒鴻彥 廖迪雍 馮啓中 黎國楨 王者香 李震 凌安匡 齊鴻福 張學博(補繳黨証) 高永康(補繳證書) 容天量(補驗証書) 蔡世英 余少雲(補繳証書) 畢承英(補繳黨証) 盧元康 林日強 黃秉鏞 方湖新 甘尚志 洪鈞 莫耀焜 王衍詁 梅治平 麥華茵 羅雲(補繳黨証) 華陔 何家海 陳傳棟 黃樂三(補繳証書) 湛柱英(代用)

(二)合高中黨義教師資格者五名 程爲鉅 馮桂山 余廷瑞(補繳証書) 符應麟 嚴少華

(三)合初中訓育主任資格者二十五名 吳治亘 王萃賢 鄧植之 李肇支 李述賢 黎鋈 陳培城(代用) 張國維 譚乘樣 徐峯(補繳証書) 尹劍英(代用) 馮啓彬 廖崇禮 葉廷才 雷堯 何烜 關墨園 龍鳧軼 周堉馨 張信之 謝崧 陳曼斐 陳柏源 葉振漢 吳寶軒

(四)合初中黨義教師資格者十名 林鋈釗(補繳黨証) 陳逸民(補繳黨証) 王槐宇 王會科 趙仲樂 李少屏 葉世英 符士清 霍佩華 潘霖鴻(補繳黨証)

(五)登記合格高中訓育主任者一名 譚幹

中華民國廿五年三月五日

常務委員溫仲琦

新民月刊

第一卷第七八期

要目

柯鳳蓀先生遺文
一種人生觀 謝幼偉
美國復興運動之功罪 陳恩成
書院制度之精神與學海書院設立 張君勱
中國法律在東亞諸國之影響 楊鴻烈
學海堂述畧 古公愚
講舍脞談 瞿兌之
黃香鐵先生遺詩

●每月一冊 全年十二冊●各大書坊均有出售●

惠愛東路——環球書局

破天荒

春季大減價

標點書一折八扣起

影印西書削減特價

▲爲日無多▼

▲購者從速▼

同行批發及圖書館惠顧特別優待

教育周刊

主編人王越

本刊稿約

一、本刊歡迎投稿。
一、來稿須繕寫清楚，譯稿須註明出處。
一、來稿請勿過長，以長至六千字爲率。
一、來稿發表後，酌致薄酬，每千字一元至三元。
一、來稿概不退還。
一、來稿請投寄國立中山大學教育系王越先生收。

本刊啓事： 二月份稿費業經結算清楚希惠稿諸君於每日下午七時至九時携章至本社經理處領取爲盼

第二十二期目錄　廿五年三月十三日

教學的進展性與其前途之總探究（續）……雷通羣
大學教育學系的目標……李[illegible]羣

教學的進展性與其前途之總探究（續）

雷通羣

要之教學樣式雖極紛紜，大都不外可說（A）注入式，（B）啓發式，（C）自動式三大類舉賅之。所謂「注入式」(Instructive Mode of Teaching)云者，亦可稱爲「專制的教式」，其表現之形態可分爲三：（一）示教式—此亦可稱爲「示物教式」，即與「直觀教學」Intuitive Instruction)同意。此式多用於豫備之一教學階段中，或與其他之問答式或講演式併用。即示以實物，模型，標本，繪畫等，使兒童訴於感覺的直觀，藉事物的實地觀察而得明確的具體的智識。有時或使兒童任意觀察，更或隨實驗而行教學。（二）示範式—從顧名思義上言，「示範式」者與「示教式」截然不同，前者僅示以客觀的實物，而此則示以主觀的模範，但兩者均同爲直觀的教學法。示教式是特便於智識科與自然科等，而示範式則特便於技能科，修身科或公民科等。（三）講演式—此式又可釐而爲二：（1）敘述式—如實的將事實複述之謂，此在歷史，地理等科教學上多用之。（2）說明式—即將因果關係或數理等加以說明之謂，特便於理化科，數學科等教學。以前之示教及示範兩式，其特徵是在均訴於視察，而敘述與說明兩式，其特徵却在均訴於聽覺。

所謂「啓發式」(Developing Mode of Instruction)，其譯語當然是採自孔子所稱「不憤不啓，不悱不發」兩言中而來，亦可稱之爲「開明的教式」，其表現之主要形態有二：（一）問答式—此即藉師生間之交互問答，使教學之內容展開。其中又可分出：（1）復習的問答，（2）試驗的問答，（3）發展的問答，（4）分解的問答等，所以要隨時隨地用之，方能收效。更有從問答式中，析出「對話式」，此較於問答式的更自由之對話，故有另分之爲一式者。此亦猶之乎「作文」一科，間有析出「自由作文」(Free Composition)或「口頭作文」(Oral Composition)等，以擺脫正式作文的拘束性，更便於個人之自由發表耳。實無取另立名目。（二）課題式—此即指定題目，以便兒童發表其獨立思想與判斷，同時使智識擴大其活用性。此式又可分爲：（1）學校課題，與（2）家庭課題兩種，後者大可藉家居之餘裕，以增加練習時間。

晚近中國一般的教師，仍多採「教學本位主義」的見解，彼輩對於注入式，往往視爲絕對禁忌品，而視啓發式却爲萬應藥。其實此兩者並非完全對立的，表面雖相反而實質上乃屬相成。今試說明其理。吾人須知，啓發式之所長，即爲注入式之所短；同樣，啓發式之所短，却又爲注入式之所長。何者？因爲啓發式之長處，不外在乎藉問答等以促進師生間之親密程度及兒童之自發性，使於新舊觀念之類化，洞知兒童個性之長短，並糾正其思想以便於發表練習而已。然啓發式之短處，却在於較注入式更費時間，因此，在教學上往往不能不減少教材的分量，有時重要的教材仍要割愛。且啓發式之適用範圍，祇限於一部而非全部。又凡任對於兒童應與以適當助力時，在堅持啓發主義的教師，却靳而不與，是未免信用兒童之能力過重，其結果反爲不良。所以桑戴克亦有言，討論式與設計式等固非萬應藥，而鍛鍊式與講演式等亦非絕對的禁忌品，全視乎教師之善用抑或過用與濫用而已。吾人須知，凡

工具的學科，非熟習不爲功，又凡重要的原理原則或公式等，非加以簡練揣摩不可，此時此際，若完全排斥鍛鍊式或注入式，則徒見曠時失效。又須知記憶與了解及推理等，是有連帶作用的，今日中國的教師，大都知其一不知其二，以爲一切記憶，徒苦兒童之腦筋，所以課後往往不拘束其練習，此種軟教育，名爲愛之，其實害之。凡無正確的記憶處，則斷無正確的思想，更難望有正確的創作與發明。且兒童期活潑的想像，亦藉相當的記憶而始臻於豐富。每見近日中學乃至大學的畢業生，或開口談話與演說，或舉筆記事與作文，類多語無倫次，漏洞纍纍，結果唯有赧汗而已。此無他，良由一般教師，祇服「啓發式的萬應藥」，平日遂完全忘却對於學生課以相當之鍛練，故即就基本科中之言語科的教學，已可十足證明其破產也！遑言其他學科？

吾爲此言，非爲「教學萬能主義」者伸氣，實則今之教育界，已劃一新紀元，由「教學本位」進於「學習本位」矣。故一切教學樣式逐漸可改爲學習樣式。惟是在教學上，吾人既不應主張「軟教學」而却主張「硬教育」，同樣，在學習亦不應主張「軟學習」而應主張「硬學習」。此鑑於現實的國情與民性，實令吾人不得不如是主張也。近人在學習指導上，往往因誤解「興趣中心主義」的眞意，遂隨處令兒童惰於學習，即所習者亦祇得到「水覆馬背」的結果。吾人須堅持杜威所倡「興趣與努力相關主義」，處處認定不經相當之努力，則無眞正興趣之可言，庶能根本剷除中等以上的學子之惰性。（請細閱 John Dewey: Effort and Interests in Education 一書）。

然則最近之學習本位的新教式，其形態若何？吾人在此試可作簡明的分析如下：

（一）爲作業的教式——此是不偏於主智的教式，而爲知行合一的教式，多藉「設計」(Project)而表現。其根據是在主意派哲學與心理學，亦即是由主意的體驗中而得所學。

（二）爲共學的教式——此由於破除獨學式而來，亦即是於自學式中加入社會的要素，變爲公學式，此時的教師，則由教學地位轉居指導輔助地位。例如道爾頓制實驗室中的兒童之互教，是其一種代表之例。

（三）爲討論式——此式本自中世紀以來已有，原不得算爲新式，但今之所用與前異者，則在於實施方法與討論事項等之不同也。討論式與問答式之相差，乃在問答式往往偏於師生兩人之間，而討論式則擴及班級的團體也。

以上三者，均屬於自動式，亦可謂之學習本位的教式，正與前述注入式與啓發式兩者之屬於教學本位相對。自動式之特徵，是在教師祇處於旁觀地位，遇必要時須加以輔導，若並輔導而無之，則可認爲是極端的，或放任的。

其次討論教學階段的思想之進化。近人徒知階段說之起原，是在於海爾巴脫派之所謂五種「形式教學階段」(Formal Steps of Teaching)，其實此種思想，發達已極早，茲順歷史的進展性作如下之檢討：

最早關於廣漠的教學階段思想，當推亞里士多德之品分智識之獲弋的過程爲（1）知覺，（2）思維，（3）努力三段。其次爲波雅盧烏所，則分爲（1）學習，（2）理解，（3）發表三段。至於拉德開(Ratke)則分爲（1）實例，（2）法則，（3）練習三段，亞格里哥拉則分爲（1）理解，（2）記憶，（3）發表三段。更如夸美紐司則分爲（1）理會，（2）記憶，（3）應用與練習三段。裴司塔洛齊則分爲（1）直觀，（2）理會，（3）應用三段。迪德維希則分爲（1）接受，（2）認識，（3）構成，（4）意志等。最後，至於海爾巴脫，則從意識發展之理論上，即專心與致思，靜止與進動等之理論上，而分教學階段爲（1）明瞭，（2）聯合，（3）系統，（4）方法四者；錫勒爾則分爲（1）分解，（2）綜合，（3）系統，（4）方法四者；萊因則分爲（1）豫備，（2）提示，（3）比較，（4）總結，（5）應用五者。迄今一般所稱爲五種形式的教學階段者，大都是以萊因之說爲海爾巴脫派之總代表矣。

此外尚有威爾曼（Wilmann），即分教學階段爲（1）接受，（2）理會，（3）應用三者，而格魯塞則分爲（1）豫備，（2）新事項之處置，與（3）終結三者。更如卑爾格曼（Bergemann）則分爲（1）豫備，（2）提示，（3）記憶之把持三者。黎意則分爲（1）豫備，（2）直觀，（3）類化，（4）發表等。此皆大同小異，實覺有屋上架屋之勢，徒苦學者之腦筋而已。獨有魏斯曼之說，差強人意，彼以爲智識科之教學階級應與技能科之教學階段不同，故分出（1）直觀，（2）認識，（3）應用爲智識科教學之進階，而（1）直觀，（2）練習，（3）應用三者爲技能科教學之進階。

然而現代的教育學者，認定實際的教學爲學習指導，此乃屬於一種技術，而非徒託諸空頭的理論，故「教學階段」的形態，實應轉爲「學習階段」的形態，是則以前之教師本位的五段或三段說，適成爲論理的遊戲而已。且既從主意主義，生活本位主義，作業本位主義等教育見解出發，則雖有順序的階段，自然亦與前人之說大有逕庭。茲再分析現代的教學階段說爲三種典型如下：

（一）人格主義派的教育者之階段說——此當以魏鏗爲代表，氏承認精神生活之獲得即人格的陶冶之階段有三：（1）爲自己解放的階段——即凡受蔽於自

國學基本叢書簡編

發售 預約

◀四大特點▶

要籍咸備 簡編所輯各書共十二類，五十種，分訂一百二十冊，吾國古代學術代表之作，咸備於是。
版本適用 國學基本叢書所據版本均以註釋精當訛字絕少者爲準，最合學者研讀之用。
一律斷句 全書正文註文一律斷句，既便閱讀，亦足爲理解之助。
售價最廉 簡編所輯各書，如購原本，非數百元不辦。今全書一百二十冊，共約四萬頁，預約僅售二十元，不及原本十分之一。

冊數 全編五十種，分裝一百二十冊。紙面平裝六開本，上等新聞紙印。
定價 全編定價國幣四十元。（照各書單行本總價六十餘元）
預約價 一次付款國幣二十元。（另訂分次付款辦法）
郵費 國內及日本三元四角。香港澳門十三元六角。郵會各國卅二元。
出書期 分四期出齊，已出第一期書三十冊，預約戶立時可取。本年二月底、三月底、四月底各續出三十冊。
預約期 本年四月十日止。
優待本書預約戶 預約戶同時選購其他國學基本叢書單行本者，照單行本定價對折計算。

簡編五十種目錄（書名上加有＊符號者係第一期書業已出版）

讀書指南：＊書目答問 一冊　＊經學通論 一冊　＊諸子平議 三冊　＊文史通義 一冊
哲學：論語正義 二冊　孟子正義 四冊　荀子集解 一冊　＊老子本義 一冊　＊莊子集解 一冊　＊墨子閒詁 二冊
社會科學：＊管子 二冊　＊韓非子集解 一冊　鹽鐵論 一冊
語文學：爾雅義疏 二冊　說文解字注 六冊　廣韻 二冊
應用技術：＊齊民要術 一冊　天工開物 一冊　陶說 一冊
美術：＊書法正傳 一冊　＊圖繪寶鑑 一冊
詩文總集：詩毛氏傳疏 三冊　古詩源 一冊　＊文選 四冊　＊唐詩別裁 二冊
詩文別集：李太白集 三冊　杜少陵集詳註 四冊　韓昌黎集 二冊　柳河東集 二冊　歐陽永叔集 六冊　王臨川集 三冊　＊蘇東坡集 六冊　王文成公全書 四冊　戴東原集 一冊
詞曲：唐五代詞選 一冊　宋六十名家詞 五冊　陽春白雪 一冊　牡丹亭 一冊　桃花扇 一冊
詩文評：文心雕龍 一冊　詩品 一冊
歷史：＊尚書今古文注疏 二冊　春秋左傳詁 二冊　史記 六冊　通鑑紀事本末 八冊　宋史紀事本末 四冊　元史紀事本末 一冊　明史紀事本末 四冊
地理遊記：水經注 二冊　徐霞客遊記 三冊

商務印書館發行

B22

全國國語教育促進會審詞委員會編

標準語大辭典

硬布面一冊　六開版本　七百頁
定價一元八角　郵費七分半
特價一元
本年三月底截止

本書是全國國語教育促進會的國語建設工作之一，採集標準詞語三萬六千餘條，以標準地—北平—的通行語爲範圍，只要是社會上普通應用和適合於談話寫作的詞語，不論新舊，一概採入。編制方法，以單音詞、複音詞、短語、成語、外來語等分列於各個單字之下，單字之選擇，以合於口頭應用和本書中使用的爲限，根據教育部公布的新標準，用注音符號和國語羅馬字，按照他的意義或用法，分別註音、變音、變調，並皆識別；詞語的註解，力求簡明確當，必要時並附例句，以求意義顯豁。單字照部首排列，書後附四角號碼索引，檢查極爲便利。

商務印書館 最新出版

B19

華華

第卅六期目錄〈逢十日廿一日發行〉

全國學生的救亡運動……經綸
世界失業問題之研究（三）……光
中國失業問題……李太
中國怎麼會窮？……孫家鼐
華僑人口之變動與經濟之關係……小翼
關於天體界的話……申福
悼忘者……林
姨太太……張明文
生活途中雜記（續）……時甫

華華園地
墨子思想槪述……吉祁
意阿戰爭與我國外交……高占忠
笑與淚……芸夫
讀「救救中學生」……周鼎彝
幻影再來了……雪
生之哀歌……堯羽

定價
零售每冊五分
全年三十六冊　國內一元六角　國外三元二角

發行所　廣州惠福中路民星新街廿五號三樓　電話一五四四六
總代售處　廣州永漢北路新書局　電話一一〇二五
西南出版物編審會許可證審字第四二一號
中華郵政特准掛號認爲新聞紙類

中華書局新出版

中華百科叢書

書名	編者	定價
圖書館學要旨	劉國鈞編	六角
新聞學概要	黃天鵬編	四角半
統計學綱要	劉鴻萬編	六角
哲學通論	范壽康編	六角半
現代哲學思潮綱要	瞿菊農編	七角
近世西洋哲學史綱要	張東蓀、姚璋編	六角半
中國哲學史綱要	蔣維喬、楊大膺編	三冊各七角
羣衆心理學	高覺敷編	六角
倫理學綱要	張東蓀編	六角（即出）
佛學綱要	蔣維喬編	七角
教育科學綱要	羅廷光編	四角半
現代教育原理	錢亦石編	四角半
怎樣做教師	俞子夷編	七角
初等教育概論	吳研因、吳增芥編	六角
民衆教育綱要	趙步霞編	六角
鄉村教育綱要	楊效春編	六角
社會科學通論	常乃惪編	五角
社會主義史綱	劉炳藜編	六角
政治學綱要	楊幼炯編	五角半
華僑概觀	劉士木、徐之圭編	六角
中國外交史綱要	任啓珊編	八角
法學綱要	吳學義編	六角
國際法綱要	王惠中編	六角
現代中國經濟思想	李權時編	六角
世界產業革命史	周伯棣、魯君明編	六角
經營經濟學綱要	何孝怡編	六角
經濟政策	王漁村編	六角（即出）
財政學綱要	錢亦石編	五角
社會學綱要	劉天予編	六角
社會進化史	劉炳藜編	五角半
社會問題與社會政策	周憲文編	五角
近代藝術綱要	豐子愷編	八角半
中國美術史	鄭昶編	六角
音樂概論	朱穌典編	六角
中國音樂史	王光祈編	二冊一元二角
近代科學發明概觀	華汝成編	一元一角
氣象學綱要	楊鍾健編	六角
海洋學綱要	費鴻年編	八角
物理學綱要	陳潤泉編	二冊各七角
化學綱要	陳潤泉編	七角
進化論初步	陳兼善編	六角
微生物學綱要	華㠯熙編	上冊九角 下冊五角半
植物學綱要	華汝成編	一元一角
動物學綱要	費鴻年編	一元
生理學綱要	費鴻年編	七角
無線電初步	俞子夷編	七角
釀酵工業	陳騊聲編	七角
航空概要	陶叔淵編	六角
語言學概論	張世祿編	八角
文藝批評論	梁實秋編	五角
演說學概要	余楠秋編	四角半
詞曲研究	盧冀野編	七角
史學概論	胡哲敷編	七角
中西交通史	向達編	七角
世界人生地理	葛綏成編	二冊各五角半
太平天國史	吳繩海編	六角
辛亥革命史	左舜生編	六角
英國史	余子淵編	六角
意大利史	吳繩海編	七角
俄國史	婁壯行編	六角
土耳其史	趙鐵元編	七角
朝鮮和臺灣	葛綏成編	五角半

（丙56）

教育

各級學校入學試題 應與下級校畢業程度啣接
教廳昨轉飭所屬一體遵照

教育廳昨訓令所屬各機關學校云、現奉教育部廿五年二月二十日第二〇五一號訓令開、本部前以公立專科以上學校所出入學試題、或較寬易、未能達到規定標準、或有超越標準者、曾於上年三月通令各該專科以上學校、令飭務按高中暫行課程準標命題在案、茲查各地各級學校、近因招生時投考人數衆多、爲便於選擇起見、所出入學試驗題目、每超過各級學校畢業生依照課程標準中所規定之畢業程度、殊屬不合、此後各級學校入學試驗內容、應依據課程標準與其下一級學校之畢業程度切實啣接是爲至要、除分令外、合亟令仰轉飭所屬一體遵照、此令、等因、奉此、自應遵辦、除分令外、合亟令仰該校一體遵照、此令、廳長黃麟書、

教部調查 各小學健康教育
教廳飭屬填報

教育廳昨令各縣政府云、現奉教育部廿五年二月普肆一一第〇一七六五號訓令、幷檢發小學健康教育調查表甲種(應由各小學校長填寫)四百份、乙種(應由小學初級中級高級級任或衛生科教員填寫)八百份、仰卽轉發各小學卽日填就逕寄本部中小學衛生教育設計委員會等因、奉此、自應遵辦、除分令外、合行檢發式各一份、令仰該縣卽便遵照、依式仿印分發各小學填報、此令、計發小學健康教育調查表、甲乙種各一份、廳長黃麟書、

省民教館星期校 開始招第四期生
十九日截止報名 廿二日上午考試

省立民教館星期學校上次招考時、報名者一千二百餘人、祇以限于班數、未能多取、自開課後、迄今三個月期已滿、現在續招第四期學生、以免求學者向隅、報名期自本月十二日起、至十九日止、廿二日分別考試、茲將該校簡章錄次、

(廣東省立民衆教育館星期學校簡章)定名、廣東省立民衆教育館星期學校、宗旨、本校崇爲志切向學而無充裕時間上課者而設、利用星期日授課、採選科制、每期崇習功課一種、各科內容俱以簡要適用之智識技能爲主、務求來學者獲得一種崇長、足以應付社會之需要爲宗旨、校址、中華北路淨慧公園內廣東省立民衆教育館內、班別、本校開設各種科目、俱係按照社會上最多數人的需要而擬定班別、現第四期所設班別定爲左列六種、1•救護班、(包括救急法、病者運輸法、毒氣防禦法、裹札法、紅十字會條約解釋、消毒法、藥物概要)、2•商業簿記班、(包括單式複式簿記、改良中式簿記等)、3•商業算術班(包括珠算、利息、保險、公債、股票、關稅、佣錢、中外貨幣等)、4•應用文牘班、(包括信札、酬世文件、公文程式等、)5•簿記研究班、6•文牘研究班、(另附簡章在後)、學費、不收學費及保証金、但不論請假與否、如缺課逾七小時以上、不得參加畢業試驗、共逾十二小時以上、作退學論、取銷學額、入學資格、凡有初中程度、不論性別、確能切心向學、遵守校章、及勤奮耐勞者、均得報名投考、制服、救護班學生穿着救護人員制服、制帽、皮帶、脚綁、肩章、男女生俱自備、費約五元五毫、自向商店定製、但形式由本校規定、其餘各班男女學生、以穿着土貨企領文裝、或中山裝、長衫、或衫裙爲限、報名、自三月十二日起、至三月十九日止、正午十二時至五時、下午六時至九時、具備最近二寸半身相片一張、交到省立民衆教育館公民教育部內、如不取錄、例不發還、如經取錄、須再繳一張、學額、每班五十名(每人限入一班)、考試日期、簿記班、三月廿二日上午八時卅分、至九時卅分、救護班、三月廿二日上午九時四十分至十時四十分、算術班、三月廿二日正午十二時至一時、文牘班、三月廿二日下午一時十分至二時十分、考試科目、(救護班)考常識(簿記班)考算術、(算術班)考算術(文牘班)考國文、授課時間、簿記班文牘班、逢星期日上午八時至十一時、救護班算術班、逢星期日下午一時至四時、(救護班如增加一班時則另在上午授課)、開學日期、三月廿九日、畢業期限、三個月畢業、考查成績及格者、給予畢業証書、附簿記研究班、文牘研究班簡章、宗旨、本校爲簿記班及文牘班畢業生、及有簿記或文牘學識者再求深造起見、特增設簿記研究班、及文牘研究班、入學資格、甲、本館星期學校簿記班畢業、得入簿記研究班、文牘班畢業得入文牘研究班、乙、公私立中學校初中畢業有証明文件者、(報名時須繳驗卽時發還)、丙、有相當程度而有証明文件繳驗經審查及格者、費用、不收學費及保証金、祇收講義費、(鉛印講義)每月七毫、(卽共二元一毫)如中途退學或革退、不發還講義費、及不發給講義、授課時間、逢星期日下午一時至三時、教授科目、簿記研究班、官廳簿記、文牘研究班、公文程式酬世文件、學額、簿記研究班招四十名、文牘研究班招四十名、考試科目、簿記研究班考數學、文牘研究班考國文、公文程式、投考日期、三月廿二日下午二時廿分至三時廿分、(其餘各條同前)

廣東省立民教館概況(廿四)

第五章 活動事業

活動事業爲社會式民衆教育之一、利用民衆餘暇之時間、集合之爲各種有教育意義之活動、幷給予以團體生活的訓練、激起其團體生活之意識、養成其團體生活之習慣、使其能適應現代化之社會生活、其範圍計有生計教育、語文教育、公民教育及康樂教育四方面、茲分述如下、

第一節 生計教育之活動事業

本館生計教育之活動事業計有(一)僑況展覽(二)蠶絲展覽(三)鄉七特產展覽(四)國貨運動(五)稻種成農產展覽等、自本館開幕以來、生計教育部所舉辦之活動事業列舉如下、

一、職業演講

本館爲提倡職業教育起見、爰定每月敦請職業教育專家蒞館作職業演講一次、除本館所屬各班、會、校、所、學生外、並歡迎各中等學校、職業學校員生、及各團體機關人員聽講、由廿四年七月起計經按月舉行者有如下表、

次數	演講者	講題	聽講人數
第一次	曾同春	平民消費合作社的組織其及趨勢	八十四名
第二次	李仲振	木炭汽爐構造的原理及其用途	四百三十三名
第三次	張遠峯	廣州市勞工職業問題及其救濟辦法	八十七名
第四次	鄒衆平	無線電	四百一十五名

二、實業觀摩團

本團組織目的、在增進吾人對於現代工商業實況的認識、分期出發參觀本市附近各重要實業機關或場所、計前後會到參觀者、有下列等處：

1•省營紡織廠(五次)
2•省營肥田料廠
3•省營硫酸廠
4•省營士敏土廠(二次)
5•市頭糖廠
6•西機山
7•廣東無線電專門學校
8•廣州市自動電話局

參加人數合計約四百餘名

三、家事展覽會

本館爲使一般民衆明瞭現代家事常識起見、特舉行家事展覽會、計內分衣服部、看護部、飲食部、住居部、育嬰部、每部均就該部範圍內、極力、搜集有關係各項物品、如實物之比較、掛圖之寓意、以及警惕之標題、都令觀衆得到極深之印像、會期由廿四年五月五日起至九日止、一連五天、參觀人數約共二千餘名、

中大法科 組模擬法院近訊

中山大學法學院法律系四年級各學生、于上學期曾有組織模擬法院之設備、經于上學期由該校訴訟實習教授徐煥、指導舉行偵查庭、嗣因事中間停頓、茲查該院系學生、現以本學期開課已久、考試亦經完竣、此因現在特繼續前緒、積極準備、擬繼前案訴訟程序、隨時假座該院大禮堂、開刑事庭公開審訊云、

市民教館 兒童論文賽獎品
定四月四日頒發

廣州市立民衆教育館前舉辦兒童論文比賽、及第二次乒乓個人比賽、經先後辦理完竣、茲定四月四日爲頒獎之期、屆時擬假省民教館禮堂爲頒獎地點、

辛亥紀念職業校 定每週開比賽會
優勝者分別獎勵

本年辛亥紀念職業學校、爲增加學生練習各項比賽技能起見、規定每週分次舉行演講、學術、球藝、等比賽、組織評判委員會、由本校各主任教員担任評判、優勝者給以獎勵云、

女子師範組織 北上教育考察團
定期映影片籌欵

省立廣州女子師範民廿六年畢業生、以明年卽屆畢業、爲北上考察教育、俾增見聞、特組織北上教育考察團、定暑期內首途北上京滬浙平津各地攷察、現已着手籌備、除由學校予以相當補助外、幷定本月十五日(星期日)上午十時、假座金聲戲院公映世界十大名片之一俄國大文豪陀夫妥夫斯基原著「罪與罰」一片籌款北上、收入劵價、悉作將來北上攷察旅費之用云、

中山縣民教館 舉行兒童書畫賽
參加者一百八十八人

中山訊、中山縣民衆教育館舉行兒童書法比賽、經於本月八日舉行、計報名者二百零二人、參加、實得一百八十八人、分四教室爲試場、該館職員與各評判員均到場監試、是日上午九時開始審查、十時舉行比賽、第一期報名參加乙組兒童、則在下午一時比賽、各試仍照中學生會考辦法製定、各兒童卽席揮毫、查比賽字題(甲組大楷字)龍驤虎視、苞括四海(甲組小楷字)服務社會造福人羣、將來完全靠我們、沒有充足的知能、怎能担負這責任、快趁寶貴的青春、振起我們的精神、謹謹慎慎、準備充足知能、(乙組大楷字、天下爲公、世界大同、(乙組小楷字)忠孝仁愛信義和平、(乙組小楷字、我是兒童、我是兒童、我有愛國的心、我有向上的志、雖說我現在的年紀幼小、不能和敵人打仗、但是我現在努力讀書、以備將來爲國効命、是日下午二時比賽完竣、各試卷一律彌封、聽候評判員評判、聞該館已于十日下午七時召集各評判員、在該圖書室舉行評判、俟評定次第後、卽在邑報公布、幷分配獎品、定期頒獎、評判辦法、分初選覆選、甲組人數較多、共獎五名、乙組獎三名、

雲浮取締縣私塾

雲浮縣府昨爲取締各鄉私塾、特頒佈整理私塾辦法、飭令各區鄉公所嚴厲執行、該辦法如下、(一)距學校三里路外之鄉村僅無力開設學校者、得准許其開設私塾、惟在未開設之先、須由該塾師及當地里長到該鄉鄉公所具結保証、遵章教授、方准開設、倘未經如有違章、則爲該里長是問、倘未經具結而擅自開設、該里長隱忍不報請整理者、除將該私塾封閉外、該里長亦應同受處分、(二)各鄉公所及縣督學如遇上項違章情形、應卽報請縣府執行懲戒、幷將私塾解散云、

第廿一期

航空公路建設獎券

四月三日開獎

一等獎一號 獨得二十五萬元
二等獎四號 各得五萬元
三等獎二十號 各得一萬元
四等獎一百號 各得二千元
此外尚有獎額三萬餘號
國民政府航空公路建設獎券辦事處發行
上海愛多亞路一八三至九號

廣州經理 富源公司 沙基新興街十四號

共和書局 大贈劵

購書滿洋一元 贈送書劵四角
購書滿洋五角 贈送書劵二角
多購以此類推

雜誌 畫報 九折

辛墾書店 成立六週紀念 全部圖書 一律六折

空前未有 便宜購者 務請注意

共和書局 永漢北路 電話一二六五一

注墨一次寫字萬有二千

墨水低降又爲加墨之信號

派克真空注墨筆，爲驚人之新奇發明。儲墨量增多百分之一〇二，而體積並未加大。注墨之後，便可淡然忘之。未添墨水之前。可寫字萬有二千之多。何時須添墨水。又可一望而知。祇須持筆赴亮處從其絢燦環圈而窺之。墨水之量顯然可見。此於忙迫之作字者。可謂兩重之保障。其特有之希世美觀。爲自來水筆界立一新榜樣。鑑別家則稱其爲有筆以來之最爲美觀者。自好萊塢以至巴黎。凡屬時尚所趨之中心。莫不視派克筆爲寵物焉。

其鉑金合製之筆尖。正反兩用。向下重。向上輕。一毫無調整之煩。閣下一面想到。宜卽前往附近高等文具店，一試派克新筆。各種式樣俱備，任便選擇。批發情形請向總批發處詢問

中國總批發 怡昌洋行 香港法蘭西銀行房子

Parker VACUMATIC

(三)

非常時期中……介紹

列強的民衆軍事訓練（三）

法國軍訓爲純然軍事預備教育
義國于各縣設法西斯蒂少年團
德國並不因列強之壓迫而稍懈
我國處水深火熱中又如何？

◇—法國—◇

法國青年軍事訓練，爲純然之軍事預備教育，行之於十七歲至二十歲之青年，爲獎勵起見，凡受訓練而經陸軍試驗委員考驗及格者，入伍時，得受種種優待。其教育約可區分爲三種：第一種，以養成優秀之兵卒爲目的，派遣陸軍軍士於各學校，及體育協會等，施其教育。第二種，爲養成軍士階級之目的，專於中學校專門學校之學生，及軍管區中央體育機關，軍事預備教育協會等行其訓練。第三種，爲養成預備將校之目的，各大學及軍事管區中央體育機關行其訓練。

◇—義國—◇

義國自大戰後，認軍事預備教育爲必要，特於陸軍部設專任之機關。至一九二四年，更於會議提出關於軍事預備教育法案。其青年軍事訓練，爲訓練十六歲以上之青年，由軍人監督教授，凡受此訓練者，得縮短在營年限三個月。此外有志願護民軍，法西斯蒂少年團，幼年團等，均訓練十七歲以下之少年男女。其中法西斯蒂少年團，每縣各設一團，其連長以上之幹部，則將護民軍之將校任之。

◇—德國—◇

德國自凡爾塞條約締約後，一切軍事設施，均受嚴厲之禁止，舊有之青年軍事預備教育，全被制其死命。於是德國之靑年訓練，不得不改弦更張，有所謂新統一主義教育，民族教育運動等；其最有勢力者，爲德意志體育協會，每逢星期假日，必力行訓練，各學校以體育競賽爲義務的，法律上規定競賽場之建設，又使地方分設事務所，以掌管青年之體育，陸軍方面，則認定體育競賽爲國防新軍編成上之重要的原素，特發佈國防新軍運動比賽能力試驗規則，特定運動比賽休假日，制定海陸軍聯合競賽爲年中必要之行事，軍民一致，以重大之意味，傾其全力以提倡體育，以增進國防能力，其曾受訓練之人員，已達一千萬人以上，並不因列強之壓迫，而減其盛况焉。

◇—結論—◇

環視世界列強之所強其民，以強其國者，蓋若是矣，而我國之民間軍事教育，爲何如也？自春秋戰國而後，全國社會因消極的厭亂防亂之故，重文輕武之習，日積月深，致靑年子弟之好武習勇者，親長斥其邊於下流，而非之阻之。民團，商團，團練等之設，在無統一之組織，其目的僅限於一隅，一時，近數十年來，學校既興，一時兵士體操，運動比賽，軍式學科等，幾若應有盡有，然皆敷衍形式，意思渙散，無勇往邁進之氣慨，無深刻切實之目的；然民生慘苦，水深火熱，至今日而極矣，打倒軍閥，打倒帝國主義者之念，人人皆同，而終爲未能現諸事實者，徒託空言，而未能力行之過也。力行之道爲何？非逐外人，佔洋房，轟租界也。在全國民衆，代表民衆之全國靑年，急起而受軍事訓練也。

訓練概要，亦可分爲二：曰學校訓練，曰一般青年訓練。其次序先於全國各校，行統一普遍強制的義務訓練。次推之於高級工商業界，再次則普及於一般青年，其着眼點，在於培養道德以使其品格向上，鍛鍊身體以增加其刻苦奮鬥之精神；整齊組織以凝成民衆之團結力，苟若是也，民國其庶幾乎。（完）

社會常識

稿約

（一）凡關于家庭中之教育，衞生，經濟，工業，烹飪及其他社會上所需要之智識之短篇撰述，皆所歡迎。
（二）來稿須繕明本人姓名，地址，及蓋私章于稿末，如不蓋章作却酬論。
（三）來稿如非抄襲，一經發刋，月終畧致薄酬。
（四）來稿登載與否，概不發還，請勿付郵資。
（五）來稿封面請書明「民國日報編輯部社會常識欄」收。

世界上的第一位是些什麼？

最長之城—長城（中國）
第一大瀑布—尼亞加拉瀑布（北美洲）
第一大沙漠—撒哈拉沙漠
第一產金地—約翰納斯堡（非洲）
第一產金鋼石地—肯布來（非洲）
第一大洋—太平洋
第一大洲—亞細亞洲 （任性）

◇—記憶游戲—◇

預備—零星物件約三十種，如鉛筆，墨水，小刀，竹尺，鏢，信封等。

實驗—先把各物編成號碼，陳列於光線充足的小室內，這時與會者都在室外，不准偷視，再將號碼錄在預備之紙上，分給與會者。各物預置已妥，叫與會者分組進來，（每三四人爲一組）對各物詳視約四分鐘，然後退出，將室內陳列的東西，依次錄在紙上，愈速愈妙，最遲者不得過十分鐘。

附註—這種游戲簡單易行，我在小學當童子軍的時候，曾試驗過幾次。其結果，最優者能默寫至二十餘種之多，因各物錯雜臚列，又在光線炫耀之小室內，預會者之神經，最易給它擾亂啊。

科學瑣談

（一）氬的化合物—凡是念過化學的，都知道大氣中有五種「不活動」氣體，氦，氖，氬，氪，氙，及氡，這些氣體從未與他物化合，如氬的名稱是希臘字Argon，意思是「不活動」，最近美國化學家搏斯先生將氬與三氟化硼混合，冷却至華氏零度下二百度，同時加壓力十至十五氣壓，結果發現六種不可能的化合物，那末氬名稱的原義，就不符合了！

（二）一磅螞蟻的頭數—英國某生物學家挑選大小平均螞蟻一千頭，稱之得〇，八七七兩，那末一萬四千頭豈不正是一磅螞蟻嗎？

（三）鈉氣燈代日光—美國加州生物研究所實驗栽種兩棵玫瑰花，一棵栽在日光下，一棵栽在溫室內，以鈉氣燈代日光。結果在鈉氣燈下生長的玫瑰比在日光下生長得快，並且開的花朵也比較大而香。

（四）燒不着的樹—在美國畲格洛斯地方發現一種灌木不能燃燒，當地生物學家曾用煤油澆淋，架火燒達一小時之久，可是這棵灌木非但燒不着，牠的顏色絲毫未變。

（五）四十年不喝水—印度有個人名約翰愛迪，從一八九五年起就不喝茶水，咖啡，牛奶以及一切飲料，到現在已經四十一年，可是他的身體和常人一樣的健康。

切勿抓搔 宜搽如意膏以止癢

皮膚一有疾患每覺發癢如以指抓搔殊爲危險因抓搔並不能止癢徒使皮患蔓延而已惟搽用如意膏則癢止痛消而皮患亦迅愈矣天津河北大經路大成里三號胡佩林律師來書云『余身生瘡毒奇癢非凡頑抓之後毒水淋漓刺痛殊甚數經診治不見痊愈後試搽如意膏痛癢旋止毒去肌生竟告全愈欣感欣感』如意膏爲治療各種瘡瘍濕疹疥癬凍瘡割破灼傷燙傷跌損等等之無上靈藥 各埠大藥房皆有出售或逕向上海江西路四五一號韋廉士醫生藥局函購每盒七角六盒三元五角郵力不取

醫師 余自强 擅長無痛手術
手術無痛苦。成績請參觀。費用收十元（解除泌尿器障碍）醫務處城隍廟右隣

歷任國立大學教授 德國醫學博士 黃慰民
全科醫師專門眼科
本醫所最近設備有優良之德國哈腦太陽燈及電療機各科治療機械方法及特効針藥品均備統治各科病症醫藥各費手術割症一律從廉收費
門診每日上午八時至下午六時診金壹元
（醫務所）一德西路烟局隔鄰四六四號電話壹肆陸肆柒

大同醫院
院址西瓜園
電話一〇五〇〇
花園式私家醫院，房舍一律向東朝南，光線充足，空氣新鮮，設備完美，誠養病治療之絕好場所也！
院長譚大同

咳傷肺
快服：唐拾義久咳丸 即有華咳防癆之功
久咳易成癆 多咳則傷肺日久易成癆因癆而致命者不可勝數推查治癆必需之藥外國醫藥尚無發明現祗有老醫師（唐拾義）經驗四十餘年服後有華咳除痰之力兼有防癆保肺之功正本清源會此莫屬防微杜漸特此忠告有咳諸君速服速服
廣州下九甫唐拾義父子大藥廠 各埠均有出售

▲女醫師王蕙芬專門產婦兒科▼
專醫難孕婦女
經痛不調白多經少宮位不正久難受孕經帶花柳小兒急驚嘔吐洩瀉產科胎前產後疾病
診症時間上午八時至下午五時止 外診接生隨請隨到 醫務所大德路口廿六號

敬謝外科瘡科專家郭友誠大醫師使我臭狐從此不臭
弟兩腋發臭爲時甚久不爲人恥即爲人厭出汗時則惡臭薰騰交際上大感不便因恐爲人覺乃歷搜中外臭狐藥品水也散也塗擦殆遍類皆暫減片時虛擲多金無法或愈偶聞友言一德路石室前外科專家郭友誠大醫師擅用手術將腋下臭腺剷除足令永不復臭因往求治果於一星期乃告全愈至今經載絕無氣味發出溯思郭醫師手術敏捷施術時固已毫無痛苦施術後即可安步回家無礙工作誠專長之技術也特頌揚之 郭醫師前赴國外考察經已回粵照常親行診療：內消頸癧。瘡癰。痔瘡。瘍、蠱脹。疝症、砂淋、閉尿。補崩口。補崩缺。一般大小外科手術。皮膚暗瘡。癬症。瘤。漏。
河南南華路源隆陳子堅敬頌

葉培初醫師啓事
培初任東山兩廣浸會醫院院長兼內科主任十餘年對於內科各症經驗不少尤好研究診治胃腸疾病近因醫務太忙特將該院院長及內科主任實職辭去祗任名譽院長全日在大新路（石室後便）本醫務所應診此啓
時間 午前門診 午後出診 急症隨請隨到 X光照胃腸須未進食前 心肺各部隨時可照

耳喉鼻專科醫師回國
麥嘯皋醫師去歲出國考察將醫務暫托劉醫師代理現已回粤仍在十八甫西路舊址照常應診（電話一四二五四）

太平南路 許修五大醫師
△主治▽ 外科割症 婦科白帶 神經衰弱 各期花柳 久難受孕 小腸氣痛 皮膚疥癩 小兒各科 留產留醫 睪丸脹痛
本所主任許修五大醫師行世已二十年對於外科割症手術久已名著社會見爲優待學生工人及各界起見凡到診所治療者一律贈送許醫師手著「診餘漫談」壹本是書原價壹元內容豐富青年男女閱後增廣識見不少到診者祈注意焉
▲診症時間上午九時至五時 治療所西濠口新亞酒店對面 △電話壹叁壹〇肆▽

眼耳鼻喉專家張廼棠醫師
△專門▽
眼科內瞳青光手術 喉門核手術 中耳膿炎手術 鼻下甲過長手術
時間每日及星期日上午八點至十二點止
醫務所十三行故衣街七號二樓 電話一〇三二一七 衛生局驗証五四號

夫婦醫師減收醫藥費啓事
高義民 金慧儂
余夫婦開業十八年彼此合作治理內科兒科婦科花柳胃痛嘔吐洩瀉發熱腎病糖尿遺洩水腫腰刺經期肚痛白帶過盛月經不調產科接生孕吐產後疾病等症久蒙各界信仰年中因病到所治愈尤其對於難孕婦女能使正常孕育者不可以數計近因世界不景來診者每求減贈本醫師爲普及待遇計自即日起特將醫藥各費從廉減收以利民生此啓
（診期）九時至五時 門診員二 出診伍員 婦科檢查弍員 藥費在內打針檢驗從廉收費
醫務所一德路石室前電話一四六二一〇

徐熾生醫
男子小腸疝氣白毒 女子小腹腫痛白帶瘕聚
上午十時至十二時贈醫咳嗽溫病及一切內科
萬福路二百廿五號 電話一四五四四號
余編著小腸疝氣與睪丸炎一書詳論男子內結七疝女子白帶瘕聚等症 各書局均有代理定價六角

肺病早期診斷治療專家
唐太平醫師 肺病診療所 結核研究所 啓事
本醫師向承父業專醫肺病已十八載爲求集思廣益採長棄短起見特往環球考察歷歐美諸國（德英法美日與瑞士等）專門研究肺病診療方法及考察各國肺病院之成績曾在德國柏林醫科大學肺科教授埃士拿EISNER專研醫理又在英國布郎頓胸肺病院BROMPTON實習治肺手術均領證書歸國後增設結核研究所以應檢查細菌及動物試驗并備新式診療儀器照常應診此啓（診療所）下九甫（研究所）光雅里（時間）診症上午九時至一時及光照肺下午二時以後

◎太平南路新亞酒店隔隣◎
法國醫學花柳專科 何棣華大醫師
專門診驗治療花柳淋梅毒皮膚
設備梅毒華士文反應顯微鏡檢驗男女一切花柳白濁硬疳軟疳疔瘡骨痛橫痃芒菓血淋腎囊腫痛皮膚血毒癬疹等症之發生或單併發新起舊患疑症象徵適宜即檢驗清楚合併療免遺後患
診驗免費。各種針射由二元至五元（衞生局核驗証四十三號 電話一五九六〇）

太平南路卅號里昂大學外科專門
法國巴黎大學花柳皮膚專科
醫師李同仁 女醫李達權
運用德法最新透熱電療超紫光人工日光赤光線外科手術電機石英紫外光治療顯微鏡檢驗針射確能把一切由尋花問柳傳染來的新舊梅毒淋濁赤白帶下…婦女經期不調前後肚痛子宮位置不正以至難孕一經治療當能使患者知近世醫學之長足進步與乎科學之驚人也
心存濟世 不論醫費 自始至終 負責到底

腦病頭痛記憶退減注意
弟染沉重腦病致頭痛頭暈記憶退減工作疲倦失眠耳鳴心跳氣喘憂鬱易怒驚慌懷疑精神錯亂後得前受治愈者李君介紹太平北路弍弍壹號狀元坊對面
腦病專家 袁國華西醫師
本醫師積年之經驗用新法治療痊癒痛苦全消廉而有效 診症時間上午九點至下午五點星期日照常 電話壹零七五七七號
澳門清平學校陳繼伯恭頌

何利田大醫師
☼花柳皮膚專科☼
專醫花柳
定購白濁白帶針藥 確能盡量剷除頑濁
無論新久頑固白濁膀胱子宮炎症睪丸腫大白濁一二十年老白濁均能快捷醫愈
現已遷惠福東路四十六號

美國花柳檢驗專科 吳順天醫師
專治梅毒秘尿生殖器病檢驗梅毒及黴菌事項統理內外全科
永漢北廿二號二樓 電話一三零七九 時間上午八時至十二時下午二時至六時

豐寧路西瓜園 何可醫師
法國新法診驗痳瘋 專家皮膚花柳專科
設備診驗徹底室隨到隨驗有毒無毒一驗清楚選用法國戈那勝針射新藥結束各種兜頑白濁婦女白帶

實效婦女 調經水 每樽弍元六毫 主治閉經婦科

德國柏林大學醫學博士（十三甫馬路弍七號）（電話壹六九壹三號）
前任本市國立中山大學花柳皮膚主任教授 馮聲普
△門診壹圓△留醫弍圓 各種注射由弍圓至柒圓
一切物理化學血清生物檢驗治療均備
德國最新痳瘋檢驗法（星期日照常）

啟事

1．本刊二月份稿費已結算，即希惠稿諸先生于每晚八時至十時携章駕臨本報經理部支領爲盼！

2．白萊，陳紫坡，李化諸先生：即希補寄私章，俾於發奉稿費時以憑核對！

3．外埠惠稿諸先生：即希直接致函本報經理部，說明在二月份用何筆名在本刊發表稿件，並註明眞姓名及通訊地址，本報經理部當即查明應得稿費若干，由郵匯奉。

一拳，那外族人滾倒同伴的中間去了。突然，一個外族人跳過來，幾下便打倒了那瘋狂着的老村民。漁人們鼓噪了。水生從人羣中跳出來，一面扶起那老村民，一面和外族人格鬥。起初他自己和幾個外族人衝擊着，後來村民也湧上來了。

突然，外族人發出幾响鎗聲，那個長着紅鬍子的外族人左右手都握着一枝鎗高高地舉在頭上。其他外族人也拔出手鎗來向天空放射着。

村民們望着這奇怪的東西顫慄着，木棒從他們手中落下來。可是水生仍然在外族人裡面英勇地揮着堅實的拳頭。

「水生住手！」

村民喊着。那老漁人跑過去把他拉回來。

「你這些鬼，小心着罷！」

水生向他們伸着拳頭，那老村民靜靜地和他揩去手臂上的血跡。

外族人靜靜地收拾他們的傢伙，側着身子穿過村民的隊伍跑下山去。

村民們摸着受傷的樹頭，臉上的肌肉痙攣着。

那老漁人，把一隻僅存的臂膊放到水生的肩上，臉上死灰似的，眼眶着地上的木屑，青色的口唇抖顫着，血滴在他的顴骨上凝結了。

水生也靜靜地望着這老年殘廢的臉。

「我們回去吧！」

水生扶着那老年的身軀蹣跚地跑下山去。村民們也沒聲息地跟着走了。

現在，外族人似乎是停止了他們的工作，未完成的圍牆永遠張着缺口。當村民背着破漁網走過時，他們便望着這外族人失敗的傷痕而微笑，在綠波蕩漾中，他們還不歇地回頭望着這綠色的圍牆。

當然，當村民們的狂熱稍稍冷靜下去的時候，那圍牆的缺口又逐漸合攏着了，山上又留下一些新木屑。

等到漁人們笑着爬上海灘的時候，他們看見幾個外族人倚在已完成的圍牆邊吸烟了。

「媽媽的，沒饜足的鬼。」

「總有一天 老子會 燒掉那 鬼東西。」

漁人們咒詛着，但祇是咒詛着而已。

外族人對村民似乎有了好感了。他們常常兩三個人一起跑到村民那裡，坐在村前的大樹下談天，抽着烟。

村民們誰也不願意和他們接近，祇是遠遠的惡意地望一眼。「他們奪去了我們冬天的燃料。」惡意就從這點滋生着，雖然冬季還沒來臨。

可是那些看管耕牛的野孩子却拋棄了他們的任務而和外族人廝混了。他們教孩子們唱歌，教孩子們幹更新奇的事，而且把望遠鏡套到孩子們的眼上，使很遠的東西拉到眼前。有時孩子們也會從外族人的手裡得着一些餘剩的糖菓。

「孩子，從那裡得來這鬼東西？」

當村民們看見自己的孩子拿了糖菓笑着回來的時候，他們驚呼着。

「是那長着紅鬍子的外族人給我的。」

孩子們把糖菓握得緊緊的。

「紅鬍子？裡頭滲有毒藥的喲！」

村民們把糖菓硬從孩子手裡掏出來，拋給狗吃。然而，那幸運的畜牲却好好地繼續牠可憐的生命。

妻室之累

百斤

1．

窮困而又蠢笨的農夫王阿三，花了八十塊錢的彩禮，娶來一個風騷而且美麗的少婦。不但在王阿三自己覺得很幸運，就連東石村全村的居民也都說王阿三的豔福不淺，也都在羨慕王阿三的氣福好。風聲吹到村長李四爺的耳鼓裡，把李四爺羨慕得心癢難搔，恨不得一口吞下王阿三的老婆，方了結他的心願。

「阿三要錢用嗎？借給別人，都是八分利，咱爺們有面子，算你五分吧！」在王阿三向李四爺借錢的時候，李四爺很慷慨的，把五十個大洋錢送到他手裡，又破例的特別優待，算他五分利息，把個王阿三喜歡得連嘴唇都合攏不上了。

「阿三，我有幾件衣裳，打算你三嫂給我做，我想明天你叫她過來！」在王阿接過了李四爺的錢的時候，李四爺臉皮上滿堆着狡猾的笑容，兩隻眼縮成了一條縫，瞧着王阿三這麼說。

「四爺用得她做衣裳，那還不是賞臉嗎，我說給她聽，叫她明天來伺候四爺！」王阿三很感激李四爺的好意，同時向李四爺請了個安，他才退出來。

李四爺破例的，很客氣的把他送出門外。

2．

晚上李四爺雖然也和平時似的躺在被裡，可是總翻來覆去的不能入睡。在早晨太陽尚在東海裡的時候，李四爺就派張媽把王阿三的媳婦叫了來。——在李四爺的眼裡，王阿三的媳婦真好像一個天仙似的！

「哼！」一塊肥美的天鵝肉，落在那癩蝦蟆口裡！」李四爺的腦海裡這樣的想着，可是他未說出來！

「你今年多大啦？」李四爺滿堆着微笑，一雙餓虎似的眼，不轉睛的直瞅着她。

「十九歲啦！」她嬌羞的面頰上泛起了一陣微紅，同時把頭扭在一邊笑着的回答。……

在黃昏的時候，她爲李四爺做成了一件衣服，李四爺微笑着把一包白花花的洋錢送到她手裡，并說：「喂，娘子！阿三的日子不好過，你不要客氣把這點收着，你自己買件衣裳穿吧！」

王阿三的老婆看着李四爺的體貼而溫柔的一付笑臉，又看看那一包雪白的洋錢，在她心裡不住的忐忑着。同時她又想起她的丈夫，窮困而且愚笨的王阿三，那一付令人憎厭的窮像，整天整日的「哎聲」，「嘆氣」。每天對她總是呵責，怒罵，沒有一點溫柔的意味。她每天同她吃着蕃薯芋頭。她雖然生得很美麗，但是他沒有好的衣服給她穿……這一切的一切都使她太傷心了！

當她伸手接錢的時候，李四爺就順便把她的手握住，同時吻着她的面頰說：「我的好人兒，你救救我的命吧！」這突如其來的要求，使她的意識失去了支配力，而且他緊緊地擁抱着她，她雖然想着掙扎起來跑了，可是她的微弱的力氣，又不能掙出他的擁抱，她就在抵抗之下，任他所爲了！

3．

李四爺和王阿三的老婆好像暮春的太陽一樣，一天比一天的熱度加高起來，她不但在白天和李四爺在一處厮混，就是夜裡也常常宿在李四爺的家裡。王阿三雖然也聽見些關於他老婆和李四爺的傳聞，可是他對李四爺是無可奈何，祇把自己的老婆狠狠地打了一頓，鎖在家裡，不許她再出門一步。

事情發生後第三天的早晨，王阿三剛要背着柴筐到野外去撿枯枝，東石村的村警和村長李四爺的聽差，一面走着，一面罵着：「王阿三這個忘八蛋，裝他媽的孫子，四爺說啦，非給他點利害瞧瞧，他不知道誰是公誰是母！」

村警一眼瞧見王阿三，好像獵鷹發現狡兔一樣，一個餓虎捕食的樣子，把王阿三擒住，王阿三還想掙扎起來跑了，可是李四爺的聽差早把繩子拴在王阿三的脖子上，同時說：「走！走！走！四爺叫你啦！」他們不容許王阿三再說什麼，他們好像牽着一匹羔羊似地，把王阿三牽到村長李四爺的門口！

4．

李四爺的客廳，陳設的非常富麗，壁上掛着一幅大「壽」字的中堂，以及其他字畫。李四爺坐在一把交椅上，桌上擺着一本像生死簿似的老賬。李四爺嘴裡含着一枝紙烟，眼望着門口正在着急。

「砰」的一聲，門開了，村警的頭伸進來說：「四爺，王阿三帶來啦！

「帶進來！」李四爺枯黃的手指摸了摸嘴皮上的八字鬚。

王阿三站在客廳門口，一聲也不敢响的低着頭。

「王阿三，你想逃債嗎？你的錢從上一個月就到了期，還不交。連本帶利總共該一百五十元，今天要交不出來，可別怪咱沒面子！」李四爺的大拇指翹得筆直，不住的在空中亂畫着，同時兩隻餓虎似的眼睛瞅着王阿三。

「四爺不是說算我五分利息嗎？怎麼三個月的工夫，就該一百九十元呢？」王阿三顫抖地說着，流下淚來。

「哼，別多嘴！一百五十元，少一個也不行，乾脆點，別找麻煩！」李四爺嘴裡含着一枝紙烟，在他的枯黃的臉上滿堆着輕浮的微笑，同時說：「阿三，有句話要跟你商量，這件事要辦成了，不但你這一百五十元我不要啦，我還給你一百五十元，你看怎樣？」

「四爺說吧！」王阿三低着頭這麼說。

李四爺高興得站起來了，一面微笑着拍了王阿三的肩頭一下，一面說：「阿三，這是你知道的，四爺我雖然有幾位姨太太，可沒有一個合意的，我早就打算另弄個年青的，可是總不凑巧，阿三，我看你媳婦……這麼辦吧！我可再給你一百五十元，阿三你別拿不定主意，這事對你有好處的！」

憤怒的火焰燃燒着弱者的靈魂，王阿三不顧一切的「拍」的一聲一個嘴巴打在李四爺的臉上說：「揍死了你，我再償命！……」

……………

5．

李四爺和警衛隊張隊長，躺在床上吸着鴉片，李四爺微笑着把一包白花花的東西送到張隊長手裏說：「這一點小意思，請你收了吧！咱們都不是外人，我那點事你可想着給辦好！」

張隊長微笑着接過來，同時很慷慨的說：「大哥請放心吧，明天就辦！」

……………

在天將破曉的當兒，東石村的居民還都甜密的睡着。「嘟……嘟……嘟……」一陣警笛，接着又是一陣「拔……拔……拍……拍……」的鎗聲，一個拿着指揮刀的軍官，領着幾十個民團，把王阿三的小破屋圍得「水洩不通」，幾個雄糾糾的民團，把王阿三手足朝天，像一隻將要被屠的豬似的倒吊起來，同時在他的破屋裡一陣亂搜，搜出盒子砲三枝，步槍一枝，子彈五百發，贓物若干件。

東石村的街心擠滿了人，張隊長率領幾十個民團，綁着土匪王阿三，吹着：嘀……嘀……嗒……嗒……的得勝的軍號，耀武揚威的走着，東石村的居民都帶着驚異的眼光望着土匪王阿三，因爲他們都想不到懦弱無能的王阿三是個土匪！

在王阿三槍斃的那一天，王阿三的老婆穿着簇新的時裝，伴着李四爺吸着鴉片煙。李四爺微笑着在她的肥嫩的面頰上擰了一下：「哼！我爲了你眞費了不少的心血！」

「缺德鬼！却害他好慘！」王阿三的老婆望着李四爺嬌柔的微笑了！

李四爺也望着她嬌柔的微笑了！

永漢北路財政廳前

北新書局廣州分局

一周年紀念

大廉價一個月

本版圖書全部半價

▲中小教本，▲預定雜誌，▲活頁文選，

▲經售外版百餘家▼ ▲同時舉行▼ ▲自二折至九折止▼

二月至三月

新出版書

小兒衛生疾病——牢尼著　二角半

夜遊人——黎錦明著　三角

一個女作家——沉櫻女士著　二角

學生生活速寫——楊晉豪著　四角

爲法小品集——洪爲法著　四角

青年修養——楊晉豪著　五角

瑣憶集——趙景深著　三角

如何生活——柳湜著　四角

新到各種雜誌畫報一律九折計算

—例外—

▲特價預約▲

大衆文化叢書

第一集廿四厚册

連郵收國幣大洋三元

四月底止

中西文打字速成班招免費生

本班額定四十名報名從速額滿即截　簡章到取或函索即寄

校址：惠愛西將軍東路尾中西打字職業學校

開明書店

出版

中學各科補充讀物

▼國文

開明國文講義　夏丏尊 葉聖陶等編　三册各八角

國文百八課　夏丏尊 葉紹鈞編　六册一二册各五角

開明實用文講義　[illegible]橋著　三角

文心（讀寫的故事）　夏丏尊 葉聖陶著　七角

文章作法　夏丏尊 劉薰宇著　五角五分

文法與作文　黃潔如著　六角五分

小品文作法　馮三昧著　六角五分

文字學概論　劉大白著　五角

修辭學發凡　陳望道著　一元二角

▼英語

開明英文文學讀本　林語堂編　二册各八角半

開明英文講義　林語堂 林幽編　三册各八角

開明英文文法　林語堂編　二元三角

英文法初步　范允臧編　八角

英文文法精義　葛傳槼編　五角五分

英文法講義　王文川著　上册八角 下册六角

英文法綱要　西度著　五角

英文法練習　西度著　二角

新國民實用英語　周庭楨編　上册六角 下册七角

開明英文選注　王文川注　已出八十六册 每册二分至六分（目錄備索）

新撰英文尺牘　葛傳槼編　六角

英文書信　李未農編　六角

商業英語　馬文元編　八角

▼社會・經濟

社會意識學大綱　陳望道 施存統譯　一元四角

經濟科學大綱　施存統譯　一元二角

財政學大綱　大內兵衛著 施復亮譯　一元二角

新財政學　阿部賢一著 施復亮譯　一元

消費合作論　山村喬著 劉佩元譯　五角

▼數學

開明算術講義　劉薰宇編　八角

開明代數講義　劉薰宇 章克標編　八角

開明幾何講義　劉薰宇 章克標編　八角

高等算學入門　周爲羣著　一元四角

三角的入門　仲光然著　五角

解析幾何學　劉薰宇著　一元

微積分大意　周爲羣著　五角

對數表新編　[illegible]度編　八角

珠算入門　王覺曾著　三角五分

▼理化

現代物理學　佐藤充等著 夏承法譯　七角

中等物理學問題詳解　許崇清著　二元

實用有機化學　[illegible]素封 平觀瀾編譯　二元六角

▼藝術

藝術概論　黑田鵬信著 豐子愷譯　六角五分

西洋美術史　豐子愷著　一元八角

藝用人體解剖學　陳之佛著　七角

活用透視畫法　黃涵秋譯　六角五分

平面幾何畫法　朱穌典 徐剛著　六角

立體投影畫法　朱穌典 徐剛著　八角

開明圖畫講義　豐子愷編　六角

現代繪畫概論　外山卯三郎著 倪貽德譯　六角

開明音樂講義　豐子愷編　四角

開明音樂教程　劉質平編　一二册各七角

音樂入門　豐子愷著　九角

音樂史　[illegible]著 成紹宗譯　六角

和聲學大綱　吳夢非著　七角

對位法概論　繆天瑞著　二角五分

作曲法初步　朱穌典 徐小濤著　五角

開明唱歌教材　劉質平等編　四册各三角

中等學校唱歌　裘夢痕編　一元

▼史地

開明中國歷史講義　王鍾麒 宋雲彬編　二册各六角

中國近世史　魏野疇著　七角五分

開明本國地理講義　韋息予 傅彬然編　六角

開明外國地理講義　馮達夫編　六角

人文地理學概論　野口保市郎著 盛敘功譯　七角

外國地理新編　盛敘功編　二册各六角

C435

開明版二十五史

再版出書

全書　布面精裝九巨册（附人名索引一厚册）　定價七十二元

四史　布面精裝一巨册　定價八元

新元史　柯劭忞著　白道林紙印布面皮脊皮角燙金一巨册　實價十元

二十五史人名索引　白道林紙印布面精裝一厚册　實價三元

七五折發售

本書再版發售預約，茲已全部出版。訂明自取各戶，請持券向原預約處取書；郵寄各戶，亦已交郵掛號寄發。並將餘存之書，減折發售，以嚮同好。

開明書店印行

總店　上海福州路　分店　南京　北平　廣州　漢口　長沙

C346

第五四九期

本刊徵稿簡約

本刊徵稿範圍，以文藝爲主。凡小說，戲劇，詩歌，童話，神話，民間故事及歌謠，隨筆，讀書雜記，文藝理論，文藝作品或電影的批評或介紹，均所歡迎。

文體以白話爲主。暫不收譯稿。

來稿發表後，酌致薄酬，每篇自壹元至十元。

攝影，漫畫，木刻畫，亦所歡迎。發表後，每幅概酬發表費一元。

來稿發表後，其著作權仍爲作者保留。

稿末望寫明投稿者姓名，住址，以便通訊，並加蓋私章，以備發奉稿費時核對：缺者認爲却酬。

來稿發表與否，概不退還，望勿附寄郵票！

編者對於來稿有增删權，其不願增删者，望於投稿時聲明。

海的呼聲（一）

侶流

這塊地方充滿了忠誠的強悍，從男人底堅實的手臂，和女人們底堅定而顯出熱情來底眼睛，你便可以冷冷地體味到那強悍的滋味。甚至連一朵美麗的玫瑰也有她堅實的刺。

朝陽剛從海上抬起頭來，溫和地照着這海灘，照到許多破漁網，也照到那強悍的富有保守性的人們，最後，陽光便停頓在一座離這漁村不遠的一座美麗的建築物的屋頂上的一枝米字形的旗幟上面了。

當村民們抬起疲倦的頭來望着那旗幟的時候，也許他們認爲這是光榮的；在他們的領域裡，出現了這樣新的點綴。

漁船歸來的時候，每個背着濕淋淋的破漁網的漁人便坐在那座建築物底面前的草地上，望着那飄拂着的旗幟。

幾個鈎鼻子藍眼睛的外族人，靜靜地倚在門前含着烟斗，微笑地望着這些頑固的村民。

漁村裡的新聞漸漸活躍了，那是關于鈎鼻子的外族人的。

外族人時常坐着一隻不用人打槳的船向海心駛去，一直到黃昏才回來，而且回來的時候帶着許多奇怪的東西。

有幾個看守牲口的孩子，他們也看見幾個外族人悄悄地背着布袋抬着一個木架跑到山上去，在那裡，他們把木架豎在地上，然後把眼光射到木架的頂端去。而且把一枝鐵管放到眼睛上瞧着遠處，指手劃脚地說着令人聽不懂的話。誰知道們在幹着什麼鬼東西，

「他們是到這裏來玩玩的。」

起初有人這樣地肯定着說。

然而，他們竟住下一個季候了。

他們似乎是永遠忙着的，忙着幹那使人不懂的事情。譬如說吧，他們從來不種田，也不到海裡去打漁。祇不過有時因爲高興才成羣地跑到海邊的岩石上面去，把一枝奇怪的釣竿垂下海去釣魚，然而釣得着釣不着他們是滿不在乎的。

等到潮水退的時候，漁村裡的姑娘們把褲筒捲到大腿上，挽着竹籃，一羣一羣趕到海灘上去檢那些給潮水遺留下來的蚌和一些硬殼螺。那些外族人站在岩石上寫意地看着，不過有時他們也來湊湊熱鬧的。他們雜在姑娘堆中談笑着，不顧惜地把發亮的長靴筒插到沙裡去。有時他們站起來伸一伸腰，瞧着姑娘底紅臉龐，他們便笑了。可是他們從來不把自己拾來的東西帶到家裡去的，他們把拾來的螺和蚌抛到美麗的村姑娘底竹籃裡。

「謝謝你，老爺！」

桂英曾羞怯地這樣說過，當她覺得竹籃的重量突然增加了的時候。

那時她是顫慄着的，她的臉紅得發熱，可是當她抬起頭來的時候，那外族人又翹着鬍子笑着走了。

太陽挨近海面的時候，姑娘們便背着東西回去。她們笑着，談着外族人的一切。

「你們看見麽？他們的鬍子和頭髮，簡直和六月裡的山荔枝一樣的紅！」

「他們爲什麼不把自己得來的東西帶回去呢？」

「我說。他們簡直像母猪一樣的愚笨！你們看見嗎？他們眞的把美麗得發亮的鞋子浸到海水裡去。」

「他們祇會笑，誰聽得懂他們在說什麼了？」

桂英也插一句上去，她的心現在還顫慄着的，一種渺茫的慾念纏繞着她。

「是說你和你的水牛呀！」

一陣諷刺的笑聲一直延長下去。桂英羞得把頭垂下來。兩個糢糊的影子在她心裡鬥爭着。

就在這天的夜裡，桂英靜靜地盤理她自己的東西。

突然一陣敲門聲。

「誰啊？」屋裡的人停下了她的工作。

「水生！」聲音是帶着不耐煩的。

桂英開了門，一個青年英俊的臉孔出現了。頭髮掛到眼上，半裸着的身軀還在這暗淡的燈光前閃着水滴，這可以告訴我們；這個人剛從狂風暴浪中跑回來，他的眼睛露着怒意望着桂英。

「水生哥！」

桂英挨着這濕淋淋的身軀，手摸着那粗黑的臂膊。可是那男人却彊硬地站着，頭垂下來望着桂英的臉。好一會他才悄悄地用手指一指屋裡面。

「睡着了！」

桂英說，同時她和他挨得更親密。那男人擁着她一同坐到木凳上。

「桂英！」那男人急切地說。「我剛才聽人家說；那些外族人把好些東西送給你而你還無恥地向他們笑，是不是？」那態度是冷冷的，不過眼光總不會離開過桂英的臉。

「水生哥，住口吧！誰向你說出這鬼話？」那是異常焦急的，她利害地搖着頭，搖着男人的臂膊。

「很多人都向我這樣說。」水生靜靜地擁抱着她。

「那不是這點鬼東西！」

她忽然想起那些蚌來，她掙扎開他的手臂跑開去，把竹籃裡的蚌全傾倒出來，發狂地踐踏着。

「水牛哥！那你就相信他們的鬼話了？」

她跑過去，伏在男人的手臂上哭泣着。

「桂英！」男人溫柔地抱着她，摸着她的長髮。「桂英！我是明白你的。現在沒有什麼事了，我的媽媽在家裡等着我，我走了！別再因爲一點小事而就發脾氣，弄壞了自己的身體。」

兩個人微笑着站起來。

「我走了！」

青年人從她門隙閃出去。

桂英把手抱在胸前，深深地吸一口氣，望着搖擺着的暗淡的燈光。

現在，那這外族人似乎進展到第二步工作了。

他們把山林較大的樹木鋸下來，一截一截地堆在門前，而且動手把木材鋸成一片一片，釘在門前的土地上。

從來沒有人能夠幹得這樣好的工作，他們把釘在地上的木材排得密密地，而且削尖了上端，就是豺狼也溜不進去。一會兒，他們又把已經釘好的木排塗上像森林一樣的顏色　遠看，誰也會以爲是一座小樹林哩！

「天啊！他們竟會這樣敏捷而完善地做工作，就是村裡最好的木匠也及不上他們！」

這是多末奇怪的一回事，不消半天功夫，外族人便已經有這樣好的成績了。現在，他們又躺在海邊的岩石上吸他們的煙斗了。

漁人們剛從海裡爬上來，他們遠遠地望見那些躺在石上的外族人。

「看！那些懶東西，又躺在石上吸煙了！」

可是當他們走近外族人的木圍牆的時候，就給這新的事情牽住了，他們跑到圍牆那裡去，偸偸地用手指挖着油還未乾的木排。

外族人回來的時候，向着他們笑，於是他們又帶着羞耻驚奇的心，和綠色的指頭回去了。

外族人仍然繼續他們的工作，同時他們的圍牆底領域也一天一天增大了。他們幾個人把木材豎下去，另外幾個人又把無數的木材搬運過來。彷彿是沒有停止的，外族人的勢力便在這領地上伸展下去。

山上的森林，已經變得荒禿了。地上祇留下一些短短的樹頭和一些枯葉，村民們望着這受傷的森林嘆息着。

然而，外族人每大總佔據着受傷的森林，向那可憐的植物摧殘着。村民遠遠地聽到伐木的斧聲，心裡便顫慄着，他們對於自己冬天的燃料發生憂慮了。

慚慚地，他們覺得不能這樣再讓步下去。於是他們忙着在想對付的方法。

就在這樣的一個夏天的早晨，這羣半裸着的村民洶湧到山上去了。

外族人停下了工作，驚駭地站起來。

桂英的爸，一個給魚炮炸去一截左臂的老頭兒。他從人堆中跑出去，顫慄地在外族人的身邊站着。

「老爺，我們懇求你留下這點僅存的木材給我們做冬大的燃料吧！」

那老村民怯弱地說着，他的頭乞憐似地垂下來。

外族人高傲地笑着，向自己的同伴說着令人聽不懂的話。

「老爺，我們是說；你把斧頭收着吧！留下這僅有的木頭給我們做多天的燃料吧！」村民們這樣喊。

一個長着紅鬍子的外族人跑到村民的面前，親切地笑着，右手從袋裡抓出來一把鈔票，高高地舉在頭上劃圈子，高傲地徘徊在村民的面前。

村民們屏息着，望着那些緊握在外族人手裡的鈔票，然而誰也不敢動一動。

最後，這外族人媚笑着曲着身子，把鈔票完全塞到桂英的老子的手裡。

這一刹那間，這老村民的眼睛放射着火花，睜着外族人。村民們靜悄悄地望着他，心像給一塊石頭壓着似的，他們看着這老村民敢幹出什麼來。

外族人嘆一口氣，又從新舉起他們的斧頭了。鐵斧的鋒鋩又向木材侵蝕下去。

突然，這老漁人跑到外族人的面前，盡力把鈔票向他們的臉擲過去，右手抓着一個外族人的胸前，盡力搖着。

「我們要你們滾下山去！」你這沒壓足的鬼！」

外族人靜靜地站着，他們看着這老漁民在忿怒得發狂，漁人們在狂呼。

「我要你們滾！」

那老漁人把半截的手臂在肩下搖蕩着，右手狠狠地向外族人的臉上打

本期目錄

海的呼聲（上）………侶流

妻室之累………頁斤

遵照新課程標準編輯 **童子軍初中級課程** 每册定價三角 每册定價四角

——內分男童子軍用書 女童子軍用書——

以上二書爲朱雅政先生編輯，出版以來，風行全國。初級課程出至第十五版，中級課程出至第八版，共銷十餘萬册，開吾粵出版界之新紀錄；若非內容完備，曷克臻此。値茲春季開學，特敬告童子軍界，知所採用焉！

發售處 廣州市永漢北路民智書局 警察雜誌所

中國文學珍本叢書 第二十六種——出版

明 陳眉公著 施蟄存校點 周作人題簽

晚香堂小品

一部非七八十元莫辦，本公司分印二册，普及本祇售六角，特印本祇售九角，特價八折•

雲間陳眉公爲晚明一大作家，詩文書畫，爲江南文壇斗岱，名動公卿，而不奉徵召，隱居佘山，日以藝事爲娛，又爲一時清潔之士，其著作刻集甚多，無不售妙，本叢書前曾刊印其白石樵眞稿一種，爲眉公自定十種藏書之一，惟內容純爲散文，未能見其著作方面之全，故今又印行其弟子選刻之晚香堂小品一種、就眉公一生所作詩文詞曲書信隨筆各方面錄其精華，去其冗蕪，共二十四卷，讀此一書可以見陳眉公之全矣•原書近已少見

白石樵眞稿 全書卅五萬言 分訂上下二册 普及本售六角 特印本售九角

讀書問答第一集 柳隄作 **如何生活** 出版 每册四角

本書是討論生活的結集，是由許多在生活掙扎中的青年，在實生活中碰到疑難後，提出的問題，本書作者用正確的理論，憑充分的生知經驗，以誠摯的態度，對每一個問題都給予以適當的解答，所以本書每篇文字都不是做文章，而是富有生活經驗和富有生活知識的人自自然然流露出來的話。在這幾個問題中指示了我們，生活要有理論，理論不能離開生活。這是本解決實際生活問題的小小範本。

最近新書

南遊雜憶	胡適
青島漫遊	彭望芬
科學的內功拳	章乃器
死魂靈	魯迅
南行記	艾蕪
以身作則	李健吾
尺牘	湯顯祖

書籍部擴充大廉價 廣州永漢北路二三九號

上海雜誌公司支店 電話一一七四五號

最新童子軍課本出版 廣州兒童書店發行 維新北路中央公園前十五號（請認明本店地址方不致誤）

童子軍專家張忠仁，劉澡，譚劍波，葉養源，瞿越，梁偉，陸震元，吳宗穆，姚璧城，魏建明，馬洪昇，黎潮舒諸先生合編

童子軍初中級訓練

男童子軍用書——女童子軍用書

每本定價小洋三角（寄費二分）

每本定價小洋四角（寄費二分半）

廣州 廣益書局

國學基礎叢書 特價

校正大字足本 曾文正公全集 洋裝三十册 祇售二元四角 ▲全部另備軟套五只 外加實價二角▼

百家批註 綱鑑易知錄 洋裝十册 祇售一元七角六分 ▲全部另備軟套二只 外加實價一角▼

綱鑑易知錄續編 清鑑易知錄 洋裝二册 印刷中 ▲即將出版▼

批註史記 洋裝六册 祇售一元一角二分

孫批文選 洋裝六册 祇售六角四分

標點評註白話句解 古文辭類纂正編	洋裝六册	祇售三角九分
標點評註白話句解 古文辭類纂續編	洋裝四册	祇售三角四分
文言對照 東萊博議	洋裝四册	祇售二角四分
圈點評註 袁文合箋	洋裝二册	祇售二角
詳註古詩源	洋裝二册	祇售一角六分
有正味齋 駢體文箋註	洋裝三册	祇售二角七分
白話譯解 戰國策	洋裝一册	祇售二角一分
韓昌黎全集	洋裝四册	祇售四角
王陽明全集	洋裝四册	祇售四角八分
王安石全集	洋裝四册	祇售四角

春季非常大廉價 爲日不多 購者請速

會文堂新記書局

春季大廉價

五星期——二月十五日起至三月廿日止

▲法學書 照定價減售毫洋六折

▲本版書 照標明實價再打八折

▲外版書 由一折起至九折

特約經售 ——上海亞東圖書館出版——

◎各類文藝新書——廉售五五折

◎攷證標點舊小說——廉售四五折

書目備索

永漢北路 電話一五〇七六

第三軍 舉行球類競賽會
分排籃足球三項十六日開始
比賽地點在惠陽下埔運動場

第三軍部對於官兵體育運動、素極注意、現該軍體育會、爲檢閱各組員過去技術、及發展今後該軍體育起見、特定十六日、在下埔運動場、舉行軍長杯球類比賽、採循環制、以各師團爲單位．比賽種類分籃球足球及排球、

化縣公務員第二次 乒乓球比賽
定本月十五日舉行

化縣縣府於廿三廿四兩年先後舉行公務人員乒乓球比賽一次、學生乒乓球比賽兩次、全縣運動大會兩次、縣民對於體育運動、頗知注意、昨縣府復定本月十五日舉行附城公務員乒乓球比賽、以檢閱各機關職員體育成績、所有全縣各機關團體學校工作人員、均得參加比賽、關於奬品等項、聞比前次特別優厚、冀引起民衆興趣、以資鼓勵云、

四會縣府 成立體育會
規定公務員運動時間

四會縣政府、現爲增進公務員身體健康起見、特組織體育會於縣府內、規定每週星期(一)(三)(五)等日下午四時至五時爲運動時間、其運動項目、計分乒乓、排球、籃球、網球、田徑等五類、全體公務員依時集中於公共運動場、情形異常熱鬧、聞此舉引起一般民衆業餘運動興趣不淺云、

× × ×

今年台杯 網球賽蠡測
參加單位較前尤少 美國有奪標之可能

過去十五年、台維斯杯網球抽排秩序典禮、均由一國之元首舉行、計美國保持該盃時、即由總統擔任、法國奪獲後、第一年開始即由法總統抽籤、英國握得此杯後、任職印度秘書之何爾伯爵於歷史上有名之印度公司抽排 去年亦如是、今年（二月三日抽籤）爾伯爵因事未克蒞臨、乃改於官邸埃及館舉行、由倫敦市長文生附氏主持、除到有英國網球協會領袖人員外、各與賽國之外交人員亦均參與、抽籤時以參加比賽之各國名單、盛置台維斯杯中、而以取得之先後、訂定比賽秩序、典禮至爲隆重地、

惟本屆參加國數較前減少、興趣或稍形淡薄、因世界各國之網球選手有「門戶」思想之孕育、而非爲比賽之眞正意旨若思想此綿延不絕、則比賽之興趣必趨於減退一端、而對今日下之網球技術、決不能提高至最高程度無疑、

總計去年與賽國家適爲三十、本屆僅二十有三、惟歐洲帶共有十九國參加、較去年增加八國、然考其究竟、並未有實際之增加、緣去年有預選賽、多數國家均先受淘汰、今年不然、預選賽既已去除、各國均可逕即加入矣、而南非、日本、新西蘭及意大利停止出席、澳洲轉入美洲帶、中國及阿根廷則由美洲帶而晉歐洲地、因是南美比賽無競爭國家、又告取消、根據台杯章程、任何國家均可自由參加歐美兩帶、此進彼退、並無絕對的限制、

上述四國之退出歐洲帶比賽、確使興趣減退匪淺、由抽排之秩序論、十九國中以法德捷克最具勝利之希望、法捷位於上半部、於第三週始相遇、德國則可安達複賽週、該國近擁有健將史克魯特、最近曾歷挫大陸各國選手、如能有力相等之同伴、必能創具良好成績、瑞典雖不弱、依各國之球藝論、決賽週決不出德國與法國或捷克也、

在美洲帶之四國論、美澳可於第一週中分別擊敗古巴與墨西哥、然後爭奪最後勝利、再赴惠勃爾登與歐洲帶優勝國家作帶際決賽、爭取卻令治杯、目下吾人雖不能預測何國能晉達卻令治週、如英國潘萊與奧斯汀兩領袖球員、仍能保持過去成績、仍可保持自一九三三奪自法國之台維斯杯也、

本屆比賽日期已規定、計第一週於五月五日開始、第二週五月十七日舉行、第三週六月九日、第四週六月十九日、歐洲帶決賽爲七月十三日、帶際決賽七月十八、二十、及二十一、三日、卻令治賽則於七月二十五、二十七、及二十八、三日在惠勃爾登舉行、茲將台杯賽歷屆優勝國家列次、以資參照、

年份	決賽國	成績
一九零零	美勝英	三比零
一九零一	無比賽	—
一九零二	美勝英	三比二
一九零三	英勝美	四比一
一九零四	英勝比	五比零
一九零五	英勝美	五比零
一九零六	英勝美	五比零
一九零七	澳勝英	三比二
一九零八	澳勝美	三比二
一九零九	澳勝美	五比零
一九一零	無比賽	—
一九一一	澳勝美	五比零
一九一二	英勝澳	三比二
一九一三	美勝英	三比二
一九一四	澳勝美	三比二
一九一九	澳勝英	四比一
一九二零	美勝澳	五比零
一九二一	美勝日	五比零
一九二二	美勝澳	四比一
一九二三	美勝澳	四比一
一九二四	美勝澳	五比零
一九二五	美勝法	五比零
一九二六	美勝法	四比一
一九二七	法勝美	三比二
一九二八	法勝美	四比一
一九二九	法勝美	三比二
一九三零	法勝美	四比一
一九三一	法勝英	三比二
一九三二	法勝美	三比二
一九三三	英勝法	三比二
一九三四	英勝美	四比一
一九三五	英勝美	四比一
一九三六	？	？

本屆台維斯杯網球賽、參加各國除因政治背景、且嘆人材凋零均不參加外、餘如上屆參加諸國仍舊繼續、我國亦欲多求切磋機會參加歐洲帶比賽、不幸在第一週即遇勁敵法國、甚爲掃興、

本屆台杯競爭雖極興趣、然我國首遇法國、欲達次賽已不可能、但仍予法國以極大之威脅、法國之前途亦難樂觀、其障礙甚多、便能勝捷克于半複賽中、決賽亦難逃德國之毒手、故德國之獲得帶際決賽權、毫無疑義、至美洲帶中則成美國、澳洲對峙之局、美之戰勝墨西哥與澳洲之擊敗古巴、同爲輕而易舉之事、澳洲克勞福之退化、與美愛律生之廻光反照、足爲澳洲之致命傷、庶幾完成美州帶霸業者、唯美國而已、

美、德之帶際決賽雖極激烈化、惟吾信最後勝利仍將屬於美國、德雖憑克拉姆之獲勝兩單打、然單打及一雙打之勝利亦終屬美、況愛律生、勃琪之進步使克拉姆已失去獲勝把握、且克氏去屆曾敗於勃琪之手、尤其使克拉姆喪胆者也、美之勝德既不成問題、則將與英國作錦標決賽、猶憶去屆兩隊血戰於倫敦、結果美國以五比零大敗、錦標遂爲英國保持、今年美隊抱臥薪嘗胆之決心、思奪回錦標以雪數年屈辱之恥．單打選手必然是愛律生和勃琪、雙打是伍特、范介、至於英國代表爲潘萊及奧斯汀、

愛律生與勃琪均有戰勝奧斯汀之希望、但仍不免爲潘萊之敗將、愛律生於全美單打雖曾以直落三戰勝潘萊、但潘萊乃扶傷應戰、故不能斷定愛律生之實力確有戰勝潘萊之把握、故錦標之解決在於雙打一組、美國之雙打縱橫世界已久、雖去屆曾一度敗於英、世界雙打決賽復受挫於澳洲、但現已恢復原有實力、戰勝英澳極有可能、故今年台杯大有從英國移往美國之希望、

✲ ✲ ✲

華中區 球類大比賽
暨十公里越野跑
下月一日在南昌舉行

（南昌訊）華中足籃球越野跑比賽會、由華中體育協進會指定江西常務委員負責籌備以來、大部業已就緒、定於下月一日在南昌舉行、大會競賽規程、亦已由籌備委員會草擬告竣、並由大會通過公佈施行、茲錄該項競賽規程如后、

第一條、本會以湖北湖南安徽江西四省爲競賽單位、第二條、本會競賽分設下列四種錦標、(甲)男子籃球錦標、(乙)女子籃球錦標、(丙)足球錦標、(丁)十公里越野跑錦標、第三條、凡中華民國國民男子年十六歲、女子年滿十六歲者、均得被選代表其現在所在地之單位、參加比賽、但須合下列之規定、(甲)不違背業餘運動規程者、(乙)經過正式註册手續者(丙)未同時代表兩個或兩個以上之單位者、第四條、本會各項錦標、每一單位參加選手之額數規定如下、(甲)男子籃球以十八爲限、(乙)女子籃球以十二人爲限、(丙)足球以十五人爲限、(丁)十公里越野賽跑以十八人爲限、第五條、各單位選手以不兼項爲原則、如有兼項之選手、本會對於比賽時間衝突、不負應設法避免之責、第六條、本會足籃球比賽規則、採用中華全國體育協進會審定第六屆全國運動大會採用之規則、第七條、越野跑規則與長距離之徑賽規則同、第八條報名、本會籃足球比賽、如某項僅有二隊、用三賽二勝、三隊以上時、採用單循環比賽制、其計分法勝隊得二分、和局各得一分、負隊得零分、比賽結束後、總計得分最多者、爲錦標隊、如遇二隊以上得分相等時卽以進球最多者爲勝、第九條、越野跑每單位得以十八全體參加、但僅取錄各單位最先到達終點之前六人、其計分法爲跑第一者得一分、跑第二者得二分、跑第三者得三分、跑第十者得十分、以此類推、總計以各單位之前六名得分總數最少者爲錦標、如某單位不足六人到達終點者、則以該單位該項錦標棄權論、惟其個人名次與成績、仍得承認之、個人成績取錄最優之前六名、第十條、比賽時無論發生何種爭議、爲裁判員當時所不能解決者、應於該局比賽完畢後二小時內、由該單位總領隊用書面向審判委員會提出抗議、如藉故中止比賽的、以該隊棄權論、第十一條、抗議書應由總領隊簽名蓋章、並須附繳抗議保金十元、如手續不備、審判委員會可不受理．如審判委員會認爲抗議理由不充足時、得沒收其抗議金、第十二條、關於資格抗議得隨時提出之、但仍須備具上條所規定之手續、第十三條、審判委員會之判決爲終決、不得再提抗議、

濟南舉行越野跑
初賽取錄二十二名

（濟南訊）山東省立民衆體育場主辦之濟南市第四屆男女越野賽、早經籌備就緒、原定於上月二十二日舉行、惟因氣候關係、故一再延期、直至三月一日午後一時半始克正式舉辦、初賽報名參加者男子計五十三人、女子七八、迨開賽時、實際參加男子五千米越野者只四十三人、結果共錄取楊東峯等三十一人、成績十七分十秒、前二名均破上屆紀錄、女子一千米越野競走者、只孫慧志、周芳華二人、是日雖天已放晴、白日中懸、但因雨雪之後、寒威依然逼人、故參觀亦甚少、然男運動員均着褲叉背心、於春寒料峭中、精神煥發無瑟縮態、至四時有半、男女越野賽始先後宣告完畢、茲將初賽情形分誌於下、

屆時各評判員卽陸續蒞場、計有終點評判員劉宜初、若牛瑫、延景樹、王梅心、劉敬之、谷祝三、李春生、盧宗文、王季立、屠月二、張運甲、檢察長康少卿、鳴行發令員第一站王志安、張寶山、劉墨軒、劉耀漢、宋陳秀含、孫學曾、第二站趙寄綱、宋維善、王靜波、郭士英、張光漢、高維燕、沿途各站檢察員第一站張茂林、文宗周、第二站顧紹武、邢仲卿、第三站范叔平、閻紹武、第四站霍傑瑞、倡如、第五站王庚年、任愉、第六站安紫萍、趙亞民、記時員閻味辛、武竹軒．趙星五、報告員顧執中、發令員尚樹梅、記錄員鄧光瑜、救護醫師牛松巖、

各職員入場後、場內空氣頓形緊張、由發令員尚樹梅召集點名、並報告競賽路線、係在體育場內繞道跑兩週後、即出體育場西門西行、至行政人員訓練所轉東南至殘廢院南、直至千佛山北麓、再由原道折回、至終點、行程爲五千米、到終點時、依人給竹籤依照號數以定次序第 名尙百分、第二名得九十九、以此類推、比賽一次、分數平均後、始爲其比賽結果、

初賽之成績、男子組先賽、而後爲女子組、參加人員男子組均着背心薄叉、精神煥發、佝樹梅舉發令槍分運動員均站於線外、待槍響後、各參加人員卽開始競進、繞場跑兩圈後、卽出體育場、沿規定路線前進、不到十數分鐘、楊東峯、韓宗保、卽先返回場內、楊至終點、需時十七分十秒、韓抵終點需十七分十四秒、成績均破上屆紀錄、其餘亦先後返至終點、男子組賽畢、女子組卽行開始、報名者、原有七人、到場參加者僅孫慧志、周芳華二人、比賽競走行程爲一千米、孫慧志需十二分〇二十五秒、返至終點、

錄取之選手楊東峯、韓宗保、李霖泉、劉安福、朱光明、梁金朝、徐國明、尙則學、劉元芳、宋玉海、耿浩然、郭文興、王克八、劉克義、馬心恩、劉明珍、滕配曾、崔卡書、載廣東、鹿振亞、楊卡清、張仲紀、張啓東、朱得保、齊書田、張梅成、張金林、萬鍾秀、馬鴻祥、王秀峯、周兀休、女子組孫慧志．周芳華、

救國

杜子美不是有兩句傷心詩說：「國破山河在，城春草木深。」現在那可愛的春，已從枝頭上回來了。但是我們的失地，究到何時也像春一樣的回來呢。我們要準備救國，收回失地，同胞們！大家吃一角虎標八卦丹，提起精神來做救亡圖存的工作吧！

「吾不復患有神經性之憂慮與頭痛矣。吾日從美腴之桂格麥片以攝取乙種維他命。」

寶貴之乙種維他命，桂格麥片中，含量甚富。倘體系未嘗攝取相當之量。則神經不寧，便秘，疾病爲患，頭痛力疲憊之情形，以及通常體勢有必至。但此種富有生機之食物性元素。吾人身體中不能儲藏。必須每日食之。桂格麥片乃有益生機之食物。爲含有鐵銅二者最富諸食品之一。此二者皆爲鎮鹽。足使血液濃紅。予人以新的氣力，俾其享樂生活上之美事美物焉。

(1)

達安尼一胎五女專家以桂格麥片餵之 受英皇監護之五幼姊妹均有專家撫育此等專家雖精通食品科學然在伊等生未周歲時即以桂格麥片餵之係用加拿大肥壯麥穀製成其營養肌肉之功能計多百分之五十

今有速煑一種二分半鐘卽可煑熟

桂格麥片

予君生機保君健適

QUAKER OATS

還我本來面目

體中積有過多之尿酸。則風濕骨痛爲患。面色黯淡。憔悴無神。失去本來健壯秀潤之面目。而且筋絡拘牽。痛楚不堪。可憐孰甚。是宜常服古露精神鹽以治之。

須知此種尿强酸質。爲利如刃口之晶體。體中滯積廢料。排泄機官不能充分排泄。遂生尿酸。古露精神鹽。爲有力對于此種堅硬晶體之溶劑。足以挫鈍其尖銳之鋒芒。而驅之體外。於是痛苦輕減。腫脹消退。拘牽之關節。亦得以運動自如。此後日服古露精神鹽少許。必能戟刺肝胃。使大便通暢有序。體內清潔。而有害之尿酸。亦無再積之機會矣。

各大藥房洋雜貨店均有出售

香港及華南總經理 太平洋行 香港德輔道中四號A

廣州分經理 金星洋行有限公司 廣州市六二三路第二號

廈門分經理 章永順父子醫生藥行 廈門鼓浪嶼